

領収書

2023年01月23日

新しい風くき 様

平素は格別のお引き立てを賜り厚くお礼申し上げます。
 下記の金額正に領収いたしました。
 何卒よろしくお願ひ申し上げます。

株式会社プリントパック
 〒617-0003
 京都府向日市森本町野田3-1
 TEL 0120-977-920
 FAX 075-935-6890



お支払条件 クレジットカード 納品場所 ご指定場所

御請求金額 11,710円 (税込) 納品期日 7営業日

ご注文番号	内 容	数量	単 価	金 額
PAG32719608	品名：新しい風くき宮崎あき あつき～通信第9号 A4 / 両面4色 / コート90 / 4,000部 / 加工1：Z折り 加工2：	1	11,710	11,710
合 計				11,710

特記事項

※クレジットカード決済の場合には、金銭または有価証券の受領事実がありませんので、表題が「領収書」となっていますが、
 印紙税法基本通達第17号の1文書には該当しません。
 ※5万円を超えていても収入印紙は貼付されません。

<添付資料>

新しい風くき 宮崎あき あつき～通信 第9号

介護福祉士・介護予防指導士・認知症介助士
栄養士・ランニングアドバイザー



久喜市議会議員 **宮崎あきの**の

あつき～通信 第9号 (2023年 冬発行)
《活動報告》 eメール aki@aki-m.net

発行: **新しい風くき** (市議会会派) 『久喜で生きる』を支えたい。

目的不明のフルマラソン大会?!

2023年が始まりました。この一年も、『久喜市民の皆様第一』で精一杯ガンバってまいります！
前回のチラシで書きました“コロナ後遺症”は、お陰様で9割改善し、今は元気にランニングしています。
11月29日～12月23日で11月定例会議が終わりました。今回一番お伝えしたいことは、ランナー目線からフルマラソン大会計画に注目し、厳しくチェックした内容です。良かったらご覧ください。 宮崎あき

～ 11月定例会 一般質問～



【フルマラソン大会計画について】



久喜市は令和6年度の開催を目標として、初めてのフルマラソン大会を計画しています。陸連公認コースを目指すため、令和4年11月までコース調査業務費用の一部をクラウドファンディング（寄付）で募集していましたが、目標100万円のうち7万円しか集まらないまま、市の大切なお金を使いコース調査業者と11月に契約し、調査が始まってしまいました。詳細確認で12月9日に質問しました。下記は一部のため、右記のQRコードから内容をご確認ください！

動画 (35分頃からです)

- 問 コース調査費用の予算は297万円。初開催の大会で最初から陸連公認コースにする必要があるのか？
- 答 公認コースとすることで、大会のブランド力が高まり、多くのランナーが本市を訪れると考える。
- 問 サイトの説明文で、確実に開催ができるか分からず募集内容も分からず、寄付しにくかったのでは？
- 答 興味のあるような将来性、確実にできるという内容の書き方ではなかったことを反省している。
- 問 大会開催に向け、財源を同時に考えるべきである。経費の総額をどの程度だと見込んでいるか？
- 答 現在コース案等について検討を始めたところ。当該事業を進めていく中で検討。
- 問 経費の総額が決まっていなくて「足りない部分は市の負担」となり、市民の理解は得られにくい？
- 答 今後コース調査業務の結果を待って経費など検討。
- 問 フルマラソン開催は大変。令和6年度に向け、今の時点で何もかも決まっていなくてどう思うか？
- 答 今回の調査業務で、コースが決まらないことには話が進まないと考えている。

- 問 クラウドファンディング（寄付）の結果から、久喜市でのフルマラソンの需要が少な過ぎると考える。開催自体をはじめから考え直さないのか？
- 答 コロナの状況などでマラソンの熱が下火。この状況が長引くようであれば、また元の状態に戻る時期まで待つというのも選択肢の一つにある。
- 問 先延ばしするかということ自体、判断はいつ頃か？
- 答 今回業者への発注業務については、フルマラソンのコースの設定。実施に向けた業務委託ではない。実施時期については今後検討。

NG!
私はこの大会計画には賛成できません！
令和6年度に向け、目標も何もかも決まっておらずコース調査を始めたことも理解できません。市の大切なお金を使う事への誠意も感じません。競技志向でアスリートが対象なのか、初心者も可能か未定で、市民のメリットも明確ではありません。フルマラソンの予算は、億単位かかる事が多いです。またフルマラソンは、道路規制の範囲や時間も長くなり、市民の皆さんの大きな理解が必要です。ランナーとしても今後もしっかり確認していきます！

※その他の一般質問です。

※問→宮崎あき
答→市

【介護職の社会的評価を上げるべき】

介護職員の人材不足は、賃金が低い事だけでなく、社会的評価が低いことも大きな原因である。多くの職員は命を支える仕事としてプライドを持って働いている。

問 介護職のイメージアップとして、介護従事者のインタビュー記事を広報に掲載している自治体もある。本市も現場職員の言葉や写真を広報くきで掲載すべき！

答 県の介護職のPR冊子も参考にし、より介護職に興味を持っていただけるように情報発信に努めていく。

問 厚生労働省のホームページに、働き方や介護の仕事に就くための支援制度について動画紹介ページがある。こちらを広報くきや市のホームページ等で紹介しては？

答 埼玉県の、介護の仕事に興味がある方を応援するプロジェクトのリンクを市のホームページに貼っているが、こちらに掲載することで介護の魅力について周知する。

【地域包括支援センターの周知について】

地域包括支援センターは、介護認定が必要ではない方も気軽に相談できる窓口であることが、市民にほとんど認知されていない事を6月の一般質問で取り上げた。その後『どこに相談して良いかわからない』等のご意見が多い。

問 ご高齢者が、困り事が出来た時に相談場所が掲載されたチラシ等を探すことは困難。6月に、壁や冷蔵庫に貼るシールやマグネットの作成を提案したが『現時点は作成の判断に至らない』とのご答弁。生活の中で常に見える場所に案内を貼っておくことが必要であるが？

答 地域包括支援センターの機能をしっかりお伝えしたいが、シール等は小さめの為、チラシを目立つ場所に貼っていただけるよう記載し、配布時の声かけを行う。

【乳がん検診内容について】

乳がん検診は、国の指針で問診とマンモグラフィが基本となっている。しかし、日本女性の場合は乳腺の密度が高い人が多いため、マンモグラフィだけでは見えないしこりがある。乳がんは女性にとって一番多いがんであり、超音波検査との同時検査が好ましい。

問 市内の医療機関で超音波検査を追加すると4,950円がかかる。東京都品川区では、マンモグラフィ検査に超音波検査を付けた検診が医療機関で一律1,000円でできる。本市は躊躇する金額。少しでも市の補助が必要！

答 助成をしている自治体もあるため、今後医師会とも相談をさせていただきながら、再検討する。

● 会派視察ご報告 ●

11月14日 西大輪地区の放課後等デイサービス『ゆめの音』さんへ、視察でお伺いしました。0歳から高校3年生までの障がいを持つ子どもたちが通え、久喜市でとても貴重な“重度の障がいを持つ子どもも通う事ができる”施設です。

強い愛と高い意識で働いておられる職員さんばかりで驚きました！多忙なご様子や悩みが多いこともお聞きしたので、私達に出来る事があれば出来るだけ力になりたいと思いました。



● ご相談対応ご報告 ●

日々市民の方のご相談対応を行っている中、11月に『屋根の高額修理の訪問詐欺があり、被害に遭った市民が複数いる』とのご連絡が！

すぐに担当課に報告し、警察の方と市が迅速に該当地区を確認して下さり、注意喚起の緊急性があると判断されました。

インターネットを使えない高齢者にも伝わるよう、全ての区長さんへ注意喚起の書類を郵送して頂きました。通知をご覧になりご対応下さった各地区の区長の皆様ありがとうございます。

介護福祉士の勉強でも、ご高齢者がこのような被害に遭う可能性が高いと学びました。これ以上被害が増えないことを願います。



● 市役所窓口の改善ご報告 ●

久喜市役所1階には現在マイナンバーカードの受け取り窓口があります。受け取り時に大きなパソコン画面で暗証番号を設定しますが、「セキュリティが甘いのでは？」と12月に気付きました。すぐに担当課に連絡をし、パソコンの角度変更とパーテーションでの保護対応をして頂きました。引き続き、市民の方に安心して暮らして頂けるよう迅速に動いていきます！



宮崎あき プロフィール

1978年10月30日生まれ 久喜市出身 A型

2016年～埼玉県内の様々な介護施設で5年以上勤務
2022年 久喜市議会議員選挙に初出馬し当選



◎ 資格 ◎ 介護福祉士／介護予防指導士／認知症介助士
栄養士／ランニングアドバイザー

◎ 趣味 ◎ ランニング、パンダ鑑賞とグッズ収集

【ご連絡先】 宮崎 あき

【ホームページ】 <https://aki-m.net>

twitter @miyazaki_aki

facebookページ 宮崎あき IQ で検索。



活動報告を市内全戸にお届けすることが難しいため、前号は上記ホームページからご覧いただけると幸いです。ご希望の方には、郵送での対応もしております。市政に対する相談は、お気軽にご連絡ください↓

TEL 090-7133-1030 eメール aki@aki-m.net

領収書

2023年03月16日

新しい風くき 御中

平素は格別のお引き立てを賜り厚くお礼申し上げます。
 下記の金額正に領収いたしました。
 何卒よろしくお願い申し上げます。

株式会社プリントパック
 〒617-0003
 京都府向日市森本町野田3-1
 TEL 0120-977-920
 FAX 075-935-6890



お支払条件 クレジットカード

納品場所 ご指定場所

御請求金額 65,230円 (税込)

納品期日 4営業日

ご注文番号	内 容	数量	単 価	金 額
PAC33348958	品名：新しい風くき宮崎あきあつき～通信第10号 A4 / 両面4色 / コート90 / 29,000部 / 加工1：Z折り 加工2：	1	65,230	65,230
合 計				65,230

特記事項
 ※クレジットカード決済の場合には、金銭または有価証券の受領事実がありませんので、表題が「領収書」となっていますが、
 印紙税法基本通達第17号の1文書には該当しません。
 ※5万円を超えていても収入印紙は貼付されません。

<添付資料>

新しい風くき 宮崎あき あつき～通信 第10号

介護福祉士・介護予防指導士・認知症介助士
栄養士・ランニングアドバイザー



久喜市議会議員 **宮崎あきの**

あつき ～ **通信** 第10号 (2023年 春発行)
《活動報告》 eメール aki@aki-m.net

発行: **新しい風くき** (市議会会派) 『久喜で生きる』を支えたい。

理解不能の「フルマラソン構想」

今回の活動報告は、私が昨年から特に問題視している“フルマラソン大会計画”、また2月定例会議(2月13日～3月20日)で行った、指摘や質問を掲載しています。私は、市議会議員になってからまだ1年が経過しておりませんが「これはおかしい!と思い訴えている事が、こんなにも変わらないのか…」という葛藤がとても大きいです。諦める事なく、引き続き市民の皆さんを第一に考え、精一杯がんばります!良かったらご覧ください。 宮崎あき

【準備だけで約2600万円?!開催費用は全く別!】

開催目的も不明確なまま『フルマラソン大会開催業務委託料』として下記の予算が計上!

令和5年度予算 **774万4千円**

《内容》・大会開催までの詳細計画作成のための調査
・コース全体、ブロックごとの図面作成
・陸連公認コース取得のための各種サポート



令和6年度までまたがる予算 **1807万1千円**

《内容》・大会運営の各種マニュアルの作成
・競技運営マニュアルの作成
・交通規制計画や周知のための各種取り組み 等

福祉健康常任委員会で私が質問したところ、この約2600万円は準備にかかる予算だけだと判明。

フルマラソン“開催費用”は、**1億円以上**になる事が多いのです! (複数の実施自治体に確認済)

～ 私が議会で取り上げたこと～

【ご覧ください!】
フルマラソンの質問
動画は41分30秒から



【フルマラソンを開催する意義は?】※一部の内容です。

令和6年度の開催を目標に、詳細が何も決まらないまま11月にコース調査が始まっている。

11月に様々な角度から質問をしたが、明確なご答弁はなく、1月14日の読売新聞と1月31日の朝日新聞に大きな記事が掲載され、市長は「もうちょっと見極める」とコメント。市民から懸念の声が多く寄せられている。

私 開催可否の判断の基準が曖昧では、ますます市民も混乱が生じる。クラウドファンディングのページで「令和6年度の開催予定」と記載されているが、もう延期という解釈で良いのか?

答 今年度の久喜マラソン大会は大幅に定員を下回る状況。フルマラソンコース調査費用のクラウドファンディングの結果や、警察協議や関係者との調整にかかる期間を考えると、令和6年度の開催は難しい。6年度については、プレイベントを検討。

私 前日の代表質問で、開催理由を「見沼代用水を知って頂きたい」「交流人口の増加が期待できる」と言っていたが、フルマラソン開催の理由にならないのでは?

答 フルマラソンに挑戦することで市民の皆様も巻き込み、一緒に久喜市をPRできるものを考えたい。見沼代用水という世界にアピールできるような場所が本市にはあることが、相乗効果になるのではないかと考えた。

私 令和4年2月・6月の質問のご答弁で「県内唯一のフルマラソンを開催することで、市民ランナーの聖地としてPR効果がある」と言っていたが、さいたま市が2023年度予算案で、4年ぶりのフルマラソン開催と発表。県内唯一ではなくなるが、大切な税金を使って久喜市で開催する理由は何か?市長に伺う。





答 県内に複数のフルマラソン大会を楽しめる機会があるということは、逆にすばらしい。久喜市は、記録を狙うコースとして最適。

私 1月31日の朝日新聞で、くき親善大使の川優輝選手が「現市長の選挙公約のフルを無理に開催するよりも、前市長が作ったハーフマラソンを充実させるべき」と言っている。久喜マラソンの内容見直しに力を入れ、フルマラソンは中止にすべき!

答 (市長) 久喜マラソンは、フルの参加者を得られるようにこれから存続、発展をさせていきたい。今回のフルマラソン大会とは全く別の話。

私 11月から市民のご意見を多く伺ってきた。物価の高騰もあり、多くの方が生活がツライ中で、残念ながら、フルマラソンというのは趣味や遊びの印象が強く、市民の方の理解は得られにくい。さらに交通規制やボランティア人数も大勢必要になり、多くの市民の協力が不可欠になってくるが?

答 (市長) どのような皆様に宮崎議員がお聞きしたかどうか私も知る由もない。マラソンに興味のある方からぜひ久喜でフルマラソンを!という声も私のほうには着実に届いている。見解の相違がある。

私 フルマラソンの開催は市長の公約。市長だからこそ市民を第一に、市民のメリットを考えていただきたい。公約となると、市民の方のご意見は無視してでも通さないといけないのか?

答 (市長) 私自身も1年前に公約としてフルマラソン大会を将来実現したいということをも市民の皆様とお約束をして、当選させていただいている立場。当選して1年余りでその旗を下げることはできない。

今回の内容をご覧いただいて、久喜市でのフルマラソン大会開催に“賛成される市民の方”は、どのくらいいらっしゃるでしょうか? 私は、絶対に『計画を中止にすべき』と考えます! ランナーではない多くの市民の方のお気持ちを思うと、このお金で優先すべき事、他にたくさんあるはずだからです!

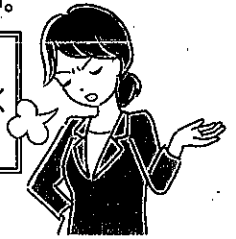

※その他、私が議会で取り上げたこと

【介護予防“はつらつ運動教室”の充実を!】

コロナ禍が長期化し、多くのご高齢者は外出を控えてきた。身体的、精神的援助である介護予防の強化が必要。本市の介護予防“はつらつ運動教室”について伺う。

私 市のホームページでは、はつらつ運動教室の参加案内が分かりにくい。また、コロナ禍で1回の定員を減らしている。人数も会場一覧に記載すべき。

答 今後は、申込書の提出が必要なことや、コロナ禍で制限している参加人数の最新の情報を掲載する。



私 令和4年4月時点で久喜東5丁目の開催は高齢者の約2.8%の枠のみ。他の地区も同様に枠が少ない。住民主体の事業だが開催回数を増やせるよう働きかけるべき。

答 広報や高齢者大学で周知に取り組んできた今後は周知とリーダーの養成に努める。

私 開催回数が少ないことから、登録定員の枠が埋まり、入れない方が出てくる。登録を断っている人数は? 枠自体を増やすことは難しいのか?

答 令和4年12月末日現在の待機者数は64人。会場のキャパシティの問題もあるため、既存の会場で参加人数を大幅に増やすというのは難しい。

【悪質な屋根修理業者に対策を!】

昨年11月に屋根の高額修理の訪問詐欺があり、契約して莫大な金額の被害に遭ったお宅があると市民の方から相談をいただいた。その後も市内各地で同様のしつこい屋根修理の訪問が続いているため、被害者がこれ以上増えないようさらなる注意喚起が必要。

私 振り込め詐欺被害防止と同様に屋根修理の訪問詐欺の注意喚起を防災無線、メール、回覧板、ホームページ等で行うべき。また、もし契約してしまってもクーリングオフ制度を理解していれば対処することが可能。クーリングオフの内容の周知も同様に行うべき。

答 昨年11月頃、集中的に屋根修理業者訪問トラブルの情報が多く寄せられ、久喜警察署と連携を図り消費生活に関する行政事務情報として防災行政無線で注意喚起を実施。今後は、防災行政無線やメールなど効果的な方法で注意喚起に努める。

私 消費者被害防止出前講座を実施すべき。

答 年2回程度消費生活講座を開催し、消費生活相談員が講師となり、アドバイスなどを行っている。今後は、本講座の開催回数を増やすなど市民の皆様が消費者トラブルに遭わないようさらなる啓発活動に取り組む。

宮崎あき プロフィール

1978年10月30日生まれ 久喜市出身 A型

2016年~埼玉県内の様々な介護施設で5年以上勤務
2022年 久喜市議会議員選挙に初出馬し当選

- ◎ 資格 ◎ 介護福祉士/介護予防指導士/認知症介助士
栄養士/ランニングアドバイザー
- ◎ 趣味 ◎ ランニング、パンダ鑑賞とグッズ収集



【ホームページ】 <https://aki-m.net>

twitter @miyazaki_aki_

facebookページ 宮崎あき IQで検索。



活動報告を全戸にお届けすることが難しいため、前号は上記ホームページから、またはご連絡ください。市政に対するお悩みは、お気軽にご相談ください!

【ご連絡先】 宮崎 あき

TEL 090-7133-1000 eメール aki@aki-

調査研究費	研修費	<input type="radio"/> 広報費	広聴費
要請・陳情活動費	会議費	資料作成費	資料購入費

領 収 書 貼 付

領 収 証 新い風くま 様 No. _____

金額

¥ 103,801 -

但 宮崎あき あき〜通信第10号ポストイン 20970部
令和5年3月24日 上記正に領収いたしました

内 訳
税抜金額
消費税額等(%)



ポストイン埼玉合同会社
〒346-0016 埼玉県久喜市久喜東1-9-16
TEL 0480-25-0906
FAX 0480-25-0906

コクヨ ウケ-95



添付書類	NO. 2に添付 新い風くま 宮崎あき あき〜通信 第10号
備考	

● 調査研究費	研修費	広報費	広聴費
要請・陳情活動費	会議費	資料作成費	資料購入費

領 4

令和 4 年度

久喜市

納入通知書兼領収書					
納入者	久喜市議会				
	新しい風くき 様				
会計	01 一般会計				
款 20	項 05	目 03		節 05	細節 01 細々節 01
金額	34,320 円				
内容	タブレット通信費議員負担金（令和5年1月分から3月分）新しい風くき				
担当課	140100 議会総務課				
納入期限	令和 5年 3月 31日				
納入場所	久喜市指定金融機関・収納代理金融機関 久喜市役所・総合支所				
上記の金額を納入して下さい。					
令和 年 月 日					
久喜市長					
					
上記のとおり領収しました。					領収日付印
					

(納入者保管)

添付書類

令和4年度タブレット通信費支払い額
(令和4年5月から令和5年3月分)について

備考

久議第133号

令和4年5月31日

新しい風くき

代表 春山千明様

久喜市議会議長 柿沼繁



令和4年度タブレット通信費支払い額(令和4年5月から令和5年3月分)について

標記の件について、下記のとおりお知らせいたします。

記

支払総額 125,840円(令和4年5月分から令和5年3月分 4人)
【積算根拠 5,720円×1/2×11ヶ月×4人】

期別支払額

通信費(令和4年5月から令和4年6月分 4人)

支払い額 22,880円

支払期限 令和4年6月30日

通信費(令和4年7月から令和4年9月分 4人)

支払い額 34,320円

支払期限 令和4年9月30日

通信費(令和4年10月から令和4年12月分 4人)

支払い額 34,320円

支払期限 令和4年12月28日

通信費(令和5年1月から令和5年3月分 4人)

支払い額 34,320円

支払期限 令和5年3月31日

※期別納付書は後日、経理責任者にお渡しいたします。

調査研究費	研修費	<input checked="" type="checkbox"/> 広報費	広聴費
要請・陳情活動費	会議費	資料作成費	資料購入費

領 収 書 貼 付

領 収 証

No. _____
R5年3月15日

新しい風くさ 春山千明様

金額 ¥120,802-

但し活動報告お返しに第70号 A4 32,300枚印刷代と
上記の金額正に領収いたしました



訳
 抜金額
 戻税額等(%)

華陽印刷株式会社
 RINTING 代表取締役 加藤 宗 典
 〒344-0054 埼玉県春日部市浜川戸1-18-2
 TEL 048-752-6095 FAX 048-752-5329

添付書類	活動報告お返しに70号
備考	



活気ある春をお過ごしのことと存じます。久喜市議会2月定例会議では令和5年度予算審査を終え、久喜市も新年度事業がスタートします。4月は統一地方選挙。その立場になくなくてはならない必要な人、誇りと自信をもって推薦できる人を応援します（これまでも、これからも）



春山ちあきは2月定例会議において市長の施政方針に対する代表質問を行いました(会派を代表して)。

— 会派「新しい風くき」代表質問 — 春山千明



令和5年度予算（一般会計524億6400万円）は梅田市政2期目就任後、初の予算編成。第2次久喜市総合振興計画も策定、安定的な市政運営を進めていく大切なスタートの年。大きな事業が計画される中、将来世代を担う今の子どもたちにはその負担を少しでも減らす、残さない!ことが大切。子どもたちの未来の責任を担う、責任世代の「代表」である梅田市長は、変化する社会情勢を見極めつつ、地に足をつけ、バランス感覚を持ち、適切な方向へと市政を導いてほしいと願い会派を代表しての質問をしました。

Q 社会経済の難局を受け市民生活への支援（子育て、妊産婦、非課税世帯等への給付金等）を継続的に進めていく考えは？

A 現時点では市独自の給付や延長は考えていない。今後の社会経済情勢や国の経済対策の動向を注視していく。

Q 安定的な市政運営を続ける中、魅力あるまちへの事業が様々ある。新ごみ処理施設、東鷲宮駅東口商業施設併設の公共施設整備に伴う周辺整備事業、子ども医療費支援など、大きな予算を伴う事業は財源確保が困難ではないか？

A 歳入面では国県の補助金の活用、市税の収納率向上、市有財産の有効活用で財源確保。歳出面では組織の枠を超えた事業の推進、市単独事業の見直し、スクラップ・アンド・ビルドの徹底、公共施設アセットマネジメントの推進などにより歳出経費の抑制を図っていく。

その他の質問

公民館のコミュニティセンター化はまだまだ理解し難いという市民も多く、実際の運用後の課題も想像できる。どのような対応を考えているのか。今まで公民館の館長や職員は市民に対し、公民館の役割を深い理解をもって接してきた。公民館事業は今までと同じく実施するとしているが事業のみ継続するだけでは理解を得られない。公民館が利用者を迎える「顔」として対応してきた館長や職員の体制が大切で、維持していくことが理解を得る方策だと考えるがいかがか。（他23項目以上の会派代表として質問を行いました。詳しくは市議会HPより動画でご覧いただけます）

その他、一般質問については、裏面もご覧ください

・・・令和4年度2月補正予算で・・・

- 「妊産婦に10万円」の給付金を
- 「保育所」等における「送迎用バス」への
- 置き去り防止のための「安全装置設置」他

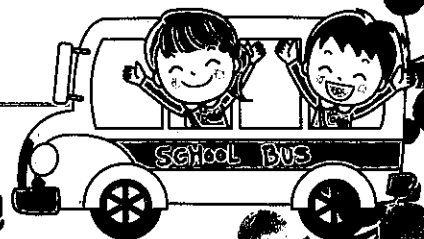

令和7年度 スケートボード施設が 久喜市総合運動公園に!



ついに決定! 『スケートボードパークを久喜市に!』
長年、スケートボード愛好家の皆さんと共に取り組んできた
思いが実現へ!!

危険、うるさいなどと言われてきたスケートボード。不良がするもの、地域の治安が悪くなるとまで言われたこともあり悲しい思いをしてきました。しかしそのような声に感わされることなく働きかけを地道に続けてきた結果、この度久喜市総合運動公園内にスケートボード専用施設が建設されることになりとても嬉しく思っています。これまで議会一般質問や代表質問などで取り上げる回数。約2000名の「スケートボードパークを久喜市へ」の署名を集めた愛好家の皆さんと、その声を要望書と共に市長へ直接届けました。また全国各地のスケートボード施設を視察研究したりと、子どもたちのためにも、また久喜市へ若い世代の集える場所を設置したいという思いで取り組んできました。東京オリンピックでも大注目されたスケートボード。多くの利用者で賑わう施設となることでしょう!!



市長への要望書と署名を提出

一般会計524億6,400万円の一部を紹介

- ▶ **子ども医療費助成**
医療費無償、15歳までを18歳までに拡大
- ▶ **赤ちゃんスマイル祝金**
赤ちゃんを出産時に久喜市からお祝い金!
- ▶ **義務教育学校が
令和8年4月に開校します!**
久喜市立鷲宮義務教育学校開校のため校舎増築等の準備
- ▶ **スケートボード場、
3X3バスケットボールコートなどを整備**
久喜市総合運動公園施設の新たな整備計画ができました
- ▶ **ごみ処理施設整備推進事業**
新たなごみ処理施設の整備工事が始まります
- ▶ **道の駅の整備のための計画をつくります**
葛蒲地区に道の駅ができます

R4年9月11日、R5年2月定例会議 一般質問

- Q 東谷橋の雑草で狭いグリーンベルト内は通行ができない。除草し対応を。
A 交通に支障のある場合、適宜除草を行う
- Q 市内循環バス、バス停の除草、時刻表の適正管理を
A 早急に対応する
- Q 自主防災組織は現在の行政区以外の団体も組織できるようにするべき
A 柔軟な対応ができるよう研究していく (R5.2月代表質問で再度質問、具体的に自治会等の単位でも組織を拡大することに)
- Q 地域福祉計画の再犯防止計画を進める中に更生保護女性会への支援を拡大すべき
A 情熱をもってできる限りの支援をしていく。どのようなことができるのか検討をする
- Q 小中学校の不登校の状況とその支援は
A 令和3年時、小中学校合わせて181名の不登校者。「久喜市協同オンライン分教室 (KDX)」を設置。学校以外にも学ぶ場を提供する。
- Q 東京理科大学跡は看護専門学校に無償譲渡。地元配慮久喜市にとってもWin-Winの関係を構築していくべき
A 東京理科大学と同様に避難所にする。賑わいととも新たな消費需要が生じ地域活性化していけるよう久喜市として連携していく
- Q 学校薬剤師、処遇を改善すべき
A 他の特別職等と総合的に見直しを検討していく (新年度予算で現7万円→10万円に)
- Q 中学校の部活動、今後はあり方は
A 地域クラブ活動への移行していくという国・県の動向を注視しながら検討を続ける
- Q 学校の樹木管理を教育委員会として取り組むべき
A 樹木剪定に必要な予算を確保していきたい
- Q 高速道路のアンダーパスの水の浸みでくさむ所が寒さにより凍結する場所がある。自転車等の通行者に転倒の危険がある。対策を。
A 排水溝のつまりなどの要因もある。清掃し水が溜まらないようにしていく。
- Q ESR 物流倉庫の出入り口の段差を解消すべき
A 新年度の早い時期に道路改良する
- Q 「令和の日本型学校教育」におけるコミュニティスクールの在り方は (デジタル化が進む教育界だが保護者や地域との関係は)
A 「令和の日本型学校教育」の中での久喜市版「未来の教育」を進めるにあたりこれまで以上に地域との連携は強固にしていかなければならない
- Q カスミの移動スーパー運行で今回対象外となった地域は?
A 運行ルートは利用状況等見直しの予定がある。

東京理科大学跡地は。。。
令和7年4月1日に開校!!
「さいたま看護専門学校」
現在ある理科大の校舎は一部解体され新しい校舎及び学生の寄宿舎を建築予定。
再びこの地に若い世代の学び舎ができます!

発行 **新しい風くき (市議会会派)** 作成者 **春山千明**

連絡先 **久喜市所久喜230-1 TEL&FAX 21, 22 (春山)**

調査研究費	研修費	<input checked="" type="checkbox"/>	広報費	広聴費
要請・陳情活動費	会議費		資料作成費	資料購入費

領 収 書 貼 付

領 収 証

No. _____

新しい風くさ 春小千明 様

R5年 3月 15日

金額
¥ 44,649 -

但し活動報告帳に第70号A4 12,300枚 新聞折込代として
上記の金額正に領収いたしました

収 入
印 紙

内 訳
税抜金額
消費税額等(%)

華陽印刷株式会社
 代表取締役 加藤 宗 男
 〒344-0054 埼玉県春日部市浜川戸1-18-2
 TEL 048-752-6095 FAX 048-752-5329

添付書類	活動報告帳で70号 N051に添付
備考	

大報費

領収書

No. 5 87

2023年01月11日

久喜市議会 新しい風くき 御中 貴志信智 様

平素は格別のお引き立てを賜り厚くお礼申し上げます。
下記の金額正に領収いたしました。
何卒よろしくお願い申し上げます。

株式会社プリントパック
〒617-0003
京都府向日市森本町野田3-1
TEL 0120-977-920
FAX 075-935-6890



お支払条件 クレジットカード

納品場所 ご指定場所

御請求金額 107,890円 (税込)

納品期日 3営業日

ご注文番号	内 容	数量	単 価	金 額
PAC32581889	品名：新しい風くき貴志信智活動報告28号 A4 / 両面4色 / コート90 / 50,000部×1種類 / 加工1：二つ折り 加工2：.	1	107,890	107,890
合 計				107,890

特記事項

※クレジットカード決済の場合には、金銭または有価証券の受領事実がありませんので、表題が「領収書」となっていますが、印紙税法基本通達第17号の1文書には該当しません。
※5万円を超えていても収入印紙は貼付されません。

添付書類 貴志信智活動報告第28号

久喜市議会議員

貴志 信智
きし のぶとも

活動
報告

(発行) 第28号
新しい風くき

【直通LINE】
ご相談・情報提供
お気軽に



SNS, YouTube, webでも情報発信中

【その他連絡方法は紙面下部に】

経歴 1986年10月27日生 秋田高校、東京理科大学経営学部
・東証一部上場化学メーカー財務経理部門、営業部門
・衆議院議員三谷英弘公設秘書、久喜市議会議員(3期)

地域 ・久喜北小/栗橋小 ゆうゆうプラザ
・はつらつ運動教室リーダー
・久喜市舞踊協会副会長・青葉クラブ(ソフトボール)

-市民サービス向上のために- 企業誘致の推進を!

少子高齢化の進行により地方財政は厳しい局面を迎えます。そのような中でも、市民サービスを維持・拡大し、「未来への投資」を継続するためには新たな財源が必要です。そこで「企業誘致」です。企業が進出することで、税金や雇用を増やすことができます。交通の利点を活かした企業誘致を推進するべく、議会質問を行いました。

提案① 眠っている「誘致」の再開を!

久喜市の企業誘致条例は特定の工業団地(菖蒲北部、菖蒲南部、清久)に奨励金の交付対象を限定している。しかし、当該工業団地には空き区画が無く、2019年以降は新規の誘致が止まっている。また、対象の業種も他市に比較して少ない。区域と業種を拡大して企業誘致を再開するべき!

市の答弁 対象区域、業種を拡大する

提案② 事後の「効果検証」を!

過去に誘致条例による奨励金を受けた企業へのヒアリングが不十分。久喜市の企業誘致策が進出企業の「意思決定」にどのような影響を与えたのか調査をするべき。意思決定に影響を及ぼさず、事後的に奨励金を受けているだけであれば、「誘致政策」として意味が無い。

市の答弁 奨励金の効果を調査する

主張① 進出の「内容」が大切!

「本社を移転した場合」など、進出のレベルによって、優遇策に幅を出すべきです。また、これまで久喜市には優良企業の「研究開発部門」が多く進出しています。研究施設は多くの設備を要するため固定資産税収入の増加が見込まれます。そうした事例も踏まえ、市の強みを活かした企業誘致を展開するべく、引き続き提案します。

主張② 企業誘致は財源確保の生命線

全ての行政サービスには「財源」が必要です。財源があれば、各施策をもっと充実させることができます。少子高齢化により財政が厳しい局面を迎える中、企業誘致は久喜市の「生命線」と言えます。圏央道の開通など、企業誘致への追い風が吹いている今、好機を逃すべきではありません。

「達成率7%」新フルマラソン大会は誰のため?

梅田市長が開催に意欲を見せる「新フルマラソン大会」。コース設定費の一部をクラウドファンディング(寄付)で募りましたが、目標額100万円に対し集まったのは7万円(達成率7%)に終わりました。不足分は市の財源から支出されます。今後、コース設定以外にも多額の経費が掛かるはずですが、総費用は明かされていません。

市の
計画

- 現行の久喜マラソンとは「別日程」「別会場」で開催する
- 日本陸連公認コースを目指す ※「公認」取得はコストが掛かる
- 日本陸連公認のコースを設定するための予算297万円を計上



「目的」を明確に!

市民フルマラソンの開催には数千万円の費用が掛かります。学校施設が壊れても「予算不足」で修繕が遅れる状況下、多額の費用を投じてフルマラソン大会を新設する「目的」が理解出来ません。

貴志の
主張

- 財政負担増大や参加者減少により、全国的に市民マラソンの廃止が相次いでいる。現行の久喜マラソンも大幅な定員割れ。(定員6,000人→応募3,128人)なぜ、新たな大会を抱えるのか?
- 現行の久喜マラソンは子供や初心者も楽しめるので意義があるが、フルマラソンは参加者が限定される。公金で開催する意義は?

【ご相談・ご要望】 【議会で取り上げて欲しいこと】 お気軽にご連絡下さい(^^)

TEL: 070-6984- MAIL: kishi.nobutomo@gmail.com 346-0007 久喜北2-31-2 17

■ 議会活動の具体的成果をご報告いたします

「伝わる」情報発信へ① 大雨冠水情報の発信を改善

大雨による冠水時、市は通行止めになった地点をホームページで公表しています。しかし表記が事務的で分かりづらかったため「伝わる」表記に改善を提案！従来の表記に地図が加えられるようになりました。

貴志の提案

- 旧来の「市道〇〇号線」という表記で冠水地点を把握するのは不可能
- Googleマップ等を活用して視覚で分かるようにするべき



本件以外にも、市役所には「正確だけど、伝わらない」情報発信が散見されます。情報は伝わってこそ意味を持つはず。行政的に間違っていないことよりも、市民に「伝わっているか」を重視するべきです。

以前は文字のみ

区	規制場所	規制期間	規制内容	備考
久喜地区	市道久喜2540号線(ESR付近)	7月13日9時15分~	通行止め	7月13日16時50分閉鎖
藤沢地区	市道藤沢74号線(小井地内)	7月13日5時50分~	通行止め	
嵐山地区	市道嵐山381号線(内272番地付表・嵐の西功橋側)	7月13日	通行止め	

文字+地図で見やすく!

前 後 後 後

「伝わる」情報発信へ② 子育て情報の一元化を

貴志の提案

- 子育てイベント情報が各施設でバラバラに広報されており、検索が困難
- せっかく多様なイベントがあるのに認知されていない
- 市のホームページで情報を一元化して発信するべき

答弁

- 今後は市のホームページでイベント情報の集約を進める



児童センター、児童館、子育て支援センター(3か所) 図書館(4か所)では豊富なイベントが企画されています。集約すると、ほぼ毎日何かのイベントがあるほどです。写真は鷺宮児童館の「運動遊び(プチランド)」の様子。子育て4年目で近所に住む私ですら、最近までこの楽しいイベントを知りませんでした。もったいない!

↓実際にイベント情報を集約すると...↓

イメージを伝えるためイベント情報を集約したカレンダーを自作してみました。QRコードからご覧ください。



kids.park.kuki2021@gmail.com

今日 1月11日(水曜日) 印刷 週 月 日

- 【嵐山】身体測定
- 1月11日(水曜日)
- 【藤沢】赤ちゃんおはなし会
- 1月12日(木曜日)
- 【嵐山】かわいいおはなし会 ※図書館
- 【嵐山】かわいいおはなし会 ※交通センター
- 1月13日(金曜日)
- 【久喜】プレイスペース開放デイ
- 【久喜】幼児トランポリン
- 【嵐山】リズム&運動遊び ※要予約
- 1月14日(土曜日)
- 【久喜】おとうさんといっしょ
- 【久喜】赤ちゃんおはなし会 0.1.2才
- 【嵐山】かぼちゃんのおはなし会
- 【嵐山】絵本の読劇
- 1月15日(日曜日)

予定を変更するタイムゾーン: 日本標準時 Googleカレンダー

小中学生「1人1台タブレット」を虐待やいじめの「相談/通報窓口」として活用するべき



子どもの虐待やいじめの相談窓口は「電話」によるものが多くあります。しかし子どもにとって「電話」は一般的な通信手段ではありません。仮に携帯電話を持っていても、誰にも知られずに電話をかけること自体が困難です。そもそも、話すことが得意では無い子もいます。相談窓口の選択肢を拡充するべきです。

貴志の提案

- GIGAスクール構想により配布されたタブレットのトップページに入力型オンライン「相談窓口」へのリンクを設けるべき
- 相談窓口は普段使っている道具の中にあつてこそ機能する

答弁

- 大変有効であると考え、実施に向けて検討する



■ 皆様からの要望を行政につなぎ、解決・実現しています。

路面の滑り解消

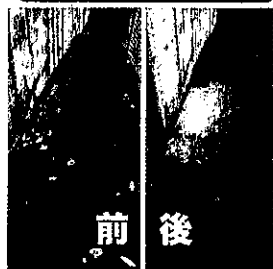

(西大輪地下通路) 苔が繁茂し滑りやすくなっていた箇所を改善

道路破損を修繕



(久喜東) 道路が割れて穴が開いていた箇所を修繕

解読不可能な案内板を撤去

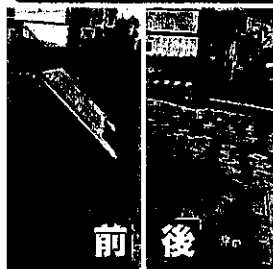

(本町) 放置され、解読不能になった地理案内板。「設置したが、管理が行き届かず、置き物と化す」典型的な事例。通行の支障にもなっていた。

キャッシュレス決済の推進

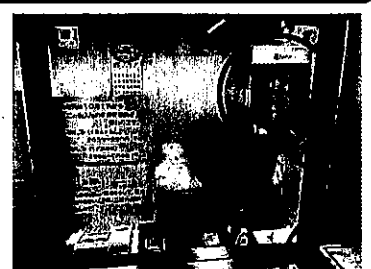

(久喜宮代衛生組合窓口) 手数料のキャッシュレス決済を推進するべく周知を改善

調査研究費	研修費	0	広報費	広聴費
要請・陳情活動費	会議費		資料作成費	資料購入費

領 収 書 貼 付

領 収 証

No. 5-31

新しい風くま 様

7/12 (日)

2023年 2月 8日

折込

下記のとおり領収申し上げます 登録番号

税込 合計金額 45,851 消費税額等 532

品 名	数量	単価	金額 (税抜・税込)	税率(%)
折込ちりし	1,500	294	5910	
割引 10%	14	変形	591	
運 搬 費				
貴志信智活動報告 28号				
久喜店				
〒346-0004				
埼玉県久喜市南5-5-32				
有限会社 川合新聞舗				
TEL 0480(21)5018 FAX 0480(23)0109				
合計				
(税抜・税込)	税率	消費税額等		
	10%		532	

コクヨ U-360

添付書類

新しい風くま 貴志信智活動報告 28号 No. 78 に添付

備考

調査研究費	研修費	<input checked="" type="checkbox"/> 広報費	広聴費
要請・陳情活動費	会議費	資料作成費	資料購入費

領 収 書 貼 付

領 収 書

新しい風くき 様

No. 12 (A) 入札

読売日経埼玉産経

5年2月8日

下記のとおり領収申し上げます

登録番号

久喜市内001

税込 合計金額	77,796-	消費税額等	708
------------	---------	-------	-----

品 名	数量	単価	金額 (税別)	税込	税率(%)
折込ちんし	2500	2.15		7875	
運搬費	(別)	(10%)		787	
活動報告28号					
貴志信智					
Y C 菅 蒲 杉 三					
埼玉県久喜市菅蒲町菅蒲616-5					
TEL 0480-85-2635					
FAX 0480-85-3486					
合計				77,088	
(税別・税込)	税率 10%	消費税額等 708			
	税率 %	消費税額等			

コクヨ W-360

添付書類

新しい風くき 貴志信智活動報告 28号 No. 27 に添付

備考

調査研究費	研修費	Q 広報費	広聴費
要請・陳情活動費	会議費	資料作成費	資料購入費

領 収 書 貼 付

領 収 証

新しい風くき

様 No. _____

金額

¥ 59,400 -

但 貴志信智活動報告 28号 13500部 A4ホスティング代
 令和5年 2月 8日 上記正に領収いたしました

内 訳

税抜金額

消費税額等(%)



ポストイン 埼玉合同

〒346-0016 埼玉県久喜市久喜東

TEL 0480-25-0900

FAX 0480-25-0903

コクヨ ウケ-95

添付書類

新しい風くき 貴志信智活動報告 28号 No. 87 に添付

備考

No 7211

調査研究費	研修費	○ 広報費	広聴費
要請・陳情活動費	会議費	資料作成費	資料購入費

領 収 書 貼 付

領 収 証

No. _____

広告依頼者 新しい風くき 様

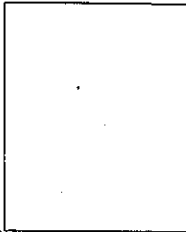

折込日 2023年 2 月 12日(日) 合計金額 ¥5445

広告主/タイトル	納品日	サイズ	希望配布エリア	
貴志信智活動報告28号	2/8	A4		
新聞銘柄	枚数	単価	金額	消費税
朝日	1500	3.3	4950	495

〒346-0106 埼玉県久喜市菖蒲町菖蒲650
ASA 菖蒲 騎西
 所 長 **ASA 江畑**
 TEL:0480-85-6708 FAX:0480-85-388

折込料金として上記金額を正に領収致しました。2023 年 2 月 8 日(水)
 ASA 折込広告基準に則り、広告内容を審査した結果、折込広告をお断りする場合があります。

添付書類	<p style="text-align: center;">新しい風くき 貴志信智活動報告 28号 No. <u>7</u> に添付</p>
備考	

調査研究費	研修費	○ 広報費	広聴費
要請・陳情活動費	会議費	資料作成費	資料購入費

領 収 書 貼 付

No. _____ 領 収 証 _____ 年 2 月 8 日

新しい風くき 様

金 額	¥ 1,980 -
-----	-----------

折込日 2 月 12 日 (日) 朝刊 又 平日 19 日

折込枚数 400 枚 ^{たてはき} ~~紙~~ 信智新聞 28 号

サイズ A5 A4 A3 その他 (A4 2折)
B5 B4 B3

折込料金として上記金額正に領収いたしました。



読売センター 桶川東部

所長 松井 利幸

〒363-0018 埼玉県桶川市坂田西2-19-8

TEL 048(728)6969 FAX 048(728)7079

扱者印

収 入 印 紙

添付書類

新しい風くき 貴志信智活動報告 28 号 No. 8 に添付

備考

店報費

領収書

No. 14
13

2023年03月20日

久喜市議会 新しい風くき 御中 貴志信智 様

平素は格別のお引き立てを賜り厚くお礼申し上げます。
下記の金額正に領収いたしました。
何卒よろしくお願ひ申し上げます。

株式会社プリントパック

〒617-0003

京都府向日市森本町野田3-1

TEL 0120-977-920

FAX 075-935-6890



お支払条件 銀行振込(前払い)

納品場所 ご指定場所

御請求金額 7,040円 (税込)

納品期日 7営業日

ご注文番号	内 容	数量	単 価	金 額
PAC33381794	品名：新しい風くき貴志信智活動報告28号追加 A4 / 両面4色 / コート90 / 3,500部×1種類 / 加工1：トンボ仕上がり断裁 (ご注文サイズでお納め) 加工2：	1	7,040	7,040
合 計				7,040

特記事項

金融機関の振込証明書および振込完了画面のプリントアウトが、税務署で認められている正式な払い込みの証明書類となります。
こちらの領収書が精算等にご使用いただけますかどうかは、お客様ご自身であらかじめご確認いただきますようお願い申し上げます。

添付書類 貴志信智活動報告第28号

久喜市議会議員 貴志 信智

きし のぶとも

活動報告

(発行) 第28号
新しい風くき

【直通LINE】
ご相談・情報提供
お気軽に



SNS, YouTube, webでも情報発信中

【その他連絡方法は紙面下部に】

経歴

1986年10月27日生 秋田高校、東京理科大学経営学部
・東証一部上場化学メーカー財務経理部門、営業部門
・衆議院議員三谷英弘公設秘書、久喜市議会議員(3期)

地域

・久喜北小/栗橋小 ゆうゆうプラザ
・はつらつ運動教室リーダー
・久喜市舞踊協会副会長・青葉クラブ(ソフトボール)

-市民サービス向上のために- 企業誘致の推進を!

少子高齢化の進行により地方財政は厳しい局面を迎えます。そのような中でも、市民サービスを維持・拡大し、「未来への投資」を継続するためには新たな財源が必要です。そこで「企業誘致」です。企業が進出することで、税収や雇用を増やすことができます。交通の利点を活かした企業誘致を推進するべく、議会質問を行いました。

提案① 眠っている「誘致」の再開を!

久喜市の企業誘致条例は特定の工業団地(菖蒲北部、菖蒲南部、清久)に奨励金の交付対象を限定している。しかし、当該工業団地には空き区画が無く、2019年以降は新規の誘致が止まっている。また、対象の業種も他市に比較して少ない。区域と業種を拡大して企業誘致を再開するべき!

市の答弁 ➡ 対象区域、業種を拡大する

主張① 進出の「内容」が大切!

「本社を移転した場合」など、進出のレベルによって、優遇策に幅を出すべきです。また、これまで久喜市には優良企業の「研究開発部門」が多く進出しています。研究施設は多くの設備を要するため固定資産税収入の増加が見込まれます。そうした事例も踏まえ、市の強みを活かした企業誘致を展開するべく、引き続き提案します。

提案② 事後の「効果検証」を!

過去に誘致条例による奨励金を受けた企業へのヒアリングが不十分。久喜市の企業誘致策が進出企業の「意思決定」にどのような影響を与えたのか調査をするべき。意思決定に影響を及ぼさず、事後的に奨励金を受けているだけであれば、「誘致政策」として意味が無い。

市の答弁 ➡ 奨励金の効果を調査する

主張② 企業誘致は財源確保の生命線

全ての行政サービスには「財源」が必要です。財源があれば、各施策をもっと充実させることができます。少子高齢化により財政が厳しい局面を迎える中、企業誘致は久喜市の「生命線」と言えます。圏央道の開通など、企業誘致への追い風が吹いている今、好機を逃すべきではありません。

「達成率7%」新フルマラソン大会は誰のため?

梅田市長が開催に意欲を見せる「新フルマラソン大会」。コース設定費の一部をクラウドファンディング(寄付)で募りましたが、目標額100万円に対し集まったのは7万円達成率7%)に終わりました。不足分は市の財源から支出されます。今後、コース設定以外にも多額の経費が(掛かるはずですが、総費用は明かされていません。

市の計画

- 現行の久喜マラソンとは「別日程」「別会場」で開催する
- 日本陸連公認コースを目指す ※「公認」取得はコストが掛かる
- 日本陸連公認のコースを設定するための予算297万円を計上



「目的」を明確に!

市民フルマラソンの開催には数千万円の費用が掛かります。学校施設が壊れても「予算不足」で修繕が遅れる状況下、多額の費用を投じてフルマラソン大会を新設する「目的」が理解出来ません。

貴志の主張

- 財政負担増大や参加者減少により、全国的に市民マラソンの廃止が相次いでいる。現行の久喜マラソンも大幅な定員割れ。(定員6,000人→応募3,128人)なぜ、新たな大会を抱えるのか?
- 現行の久喜マラソンは子供や初心者も楽しめるので意義があるが、フルマラソンは参加者が限定される。公金で開催する意義は?

【ご相談・ご要望】【議会で取り上げて欲しいこと】 お気軽にご連絡下さい(^^)

TEL: 070-6984-0057 MAIL: kishi.nobutomo@gmail.com 346-0007 久喜北2-31-2-317

議会活動の具体的成果をご報告いたします

「伝わる」情報発信へ① 大雨冠水情報の発信を改善

大雨による冠水時、市は通行止めになった地点をホームページで公表しています。しかし表記が事務的で分かりづらかったため「伝わる」表記に改善を提案！従来の表記に地図が加えられるようになりました。

貴志の提案

- 旧来の「市道〇〇号線」という表記で冠水地点を把握するのは不可能
- Googleマップ等を活用して視覚で分かるようにするべき



本件以外にも、市役所には「正確だけど、伝わらない」情報発信が散見されます。情報は伝わってこそ意味を持つはず。行政的に間違っていないことよりも、市民に「伝わっているか」を重視するべきです。

以前は文字のみ

地区	規制場所	規制開始日時	規制終了日時	備考
久喜地区	市道久喜2540号線(55R付)	7月13日 15時	7月13日 15時50分	通行止め
藤井地区	市道藤井74号線(小村橋内)	7月13日 15時	7月13日 15時50分	通行止め
藤井地区	市道藤井381号線(上内509)	7月13日 15時	7月13日 15時50分	通行止め

文字+地図で見やすく!

前

後

後

後

「伝わる」情報発信へ② 子育て情報の一元化を

貴志の提案

- 子育てイベント情報が各施設でバラバラに広報されており、検索が困難
- せっかく多様なイベントがあるのに認知されていない
- 市のホームページで情報を一元化して発信するべき

答弁

■今後は市のホームページでイベント情報の集約を進める



児童センター、児童館、子育て支援センター(3か所) 図書館(4か所)では豊富なイベントが企画されています。集約すると、ほぼ毎日何かのイベントがあるほどです。写真は驚宮児童館の「運動遊び(プチランド)」の様子。子育て4年目で近所に住む私ですら、最近までこの楽しいイベントを知らませんでした。もったいない!

↓実際にイベント情報を集約すると...↓

イメージを伝えるためイベント情報を集約したカレンダーを自作してみました。QRコードからご覧ください。



kids.park.kuki2021@gmail.com

今日 1月11日(水曜日) 香川県 香川市

【集約】身体測定

1月11日(水曜日)

【集約】赤ちゃんおはなし会

1月12日(木曜日)

【集約】かわいのおはなし会 図書館

【集約】かわいのお話会 支援センター

1月13日(金曜日)

【集約】プレイスペース開放デイ

【集約】幼児トランポリン

【集約】リズム&運動遊び 子育て

1月14日(土曜日)

【集約】おとうさんといっしょ

【集約】赤ちゃんおはなし会 0.1.2才

【集約】かばさんのおはなし会

【集約】絵本の朗読

1月15日(日曜日)

予定も表示するタイムゾーン: 日本標準時 Googleカレンダー

小中学生「1人1台タブレット」を虐待やいじめの「相談/通報窓口」として活用するべき



子どもの虐待やいじめの相談窓口は「電話」によるものが多くあります。しかし子どもにとって「電話」は一般的な通信手段ではありません。仮に携帯電話を持っていても、誰にも知られずに電話をかけること自体が困難です。そもそも、話すことが得意では無い子もいます。相談窓口の選択肢を拡充するべきです。

貴志の提案

- GIGAスクール構想により配布されたタブレットのトップページに入力型オンライン「相談窓口」へのリンクを設けるべき
- 相談窓口は普段使っている道具の中にあつてこそ機能する

答弁

■大変有効であると考え。実施に向けて検討する



皆様からの要望を行政につなぎ、解決・実現しています。

路面の滑り解消

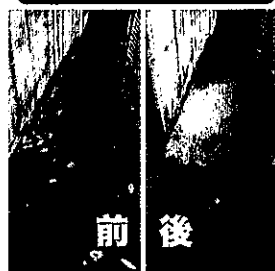

(西大輪地下通路) 苔が繁茂し滑りやすくなっていた箇所を改善

道路破損を修繕



(久喜東) 道路が割れて穴が開いていた箇所を修繕

解読不可能な案内板を撤去

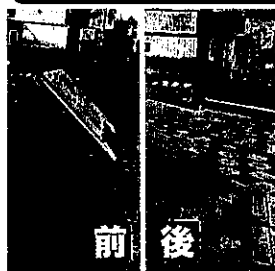

(本町) 放置され、解読不能になった地理案内板。「設置したが、管理が行き届かず、置き物と化す」典型的な事例。通行の支障にもなっていた。

キャッシュレス決済の推進

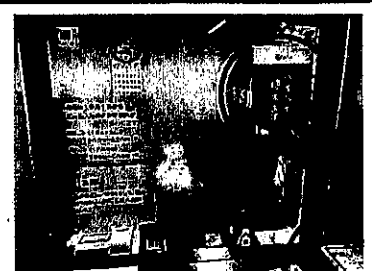

(久喜宮代衛生組合窓口) 手数料のキャッシュレス決済を推進するべく周知を改善

左 報 費

領 収 書

No. 1514

2023年03月20日

久喜市議会 新しい風くき 御中 貴志信智 様

平素は格別のお引き立てを賜り厚くお礼申し上げます。
下記の金額正に領収いたしました。
何卒よろしくお願い申し上げます。

株式会社プリントパック
〒617-0003
京都府向日市森本町野田3
TEL 0120-977-920
FAX 075-935-6890



お支払条件 銀行振込(前払い)

納品場所 ご指定場所

御請求金額 95,590円 (税込)

納品期日 4営業日

ご注文番号	内 容	数量	単 価	金 額
PAC33381256	品名：新しい風くき貴志信智活動報告29号 A4 / 両面4色 / コート90 / 45,000部×1種類 / 加工1：二つ折り 加工2：	1	95,590	95,590
合 計				95,590

特記事項

金融機関の振込証明書および振込完了画面のプリントアウトが、税務署で認められている正式な払い込みの証明書類となります。
こちらの領収書が精算等にご使用いただけますかどうかは、お客様ご自身であらかじめご確認いただきますようお願い申し上げます。

添付書類 貴志信智活動報告第29号

久喜市議会議員

貴志 信智

きし のぶとも

活動報告

(発行) 第29号
新しい風くき

【直通LINE】
ご相談・情報提供
お気軽に



SNS, YouTube, webでも情報発信中

【その他連絡方法は紙面下部に】

経歴

1986年10月27日生 秋田高校、東京理科大学経営学部
・東証一部上場化学メーカー財務経理部門、営業部門
・衆議院議員三谷英弘公設秘書、久喜市議会議員(3期)

地域

・久喜北小/栗橋小 ゆうゆうプラザ
・はつらつ運動教室リーダー
・久喜市舞踊協会副会長・青葉クラブ(ソフトボール)

財政がピンチ！4年連続で実質単年度収支が赤字！

久喜市の財政が正念場を迎えています。新ごみ処理施設をはじめ、梅田市長は大型建設事業を続々と発表していますが、市の財政がそれに耐えうる状態とは思えません。大型建設事業の財源には多額の地方債(借金)が充てられます。少子高齢化が進む中、そのツケを払うのは、未来の子どもたちです。

実質単年度収支とは？

公会計には収支に関わる指標がいくつか存在します。市の広報等にはよく「実質収支」が掲載されますが、実質収支の計算では、前期までの繰越分や、市の貯金を取り崩した分を「収入」とカウントするため、単年度の実態を表す指標として正確ではありません。実態を正確に知るには「実質単年度収支」を見る必要があります。

実質単年度収支 4年連続赤字は県内で久喜だけ！

埼玉県は全自治体の実質単年度収支を含む決算状況の一覧を公開しています。同一覧を確認すると、直近の4年以上連続で実質単年度収支が赤字なのは、県内で久喜市のみ。他自治体との比較から、コロナなどの外的要因による「赤字」ではなく構造的な赤字であると考えられます。

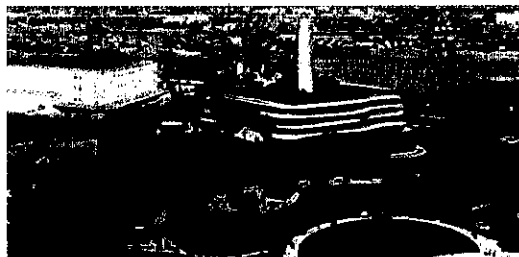

久喜市の
実質単年度収支
H30:▲9億
R1:▲5億
R2:▲13.3億
R3:▲6.6億
※▲→マイナス
※百万以下切り捨て

ムダ遣いをしている余裕などない!!!

民間企業と行政機関は性質が異なります。単に「黒字」「赤字」だけで運営の善し悪しを判断するべきではありません。しかし、ゴミ処理施設にランニングコースや光る煙突を付帯させて、コストを増大させたり、必要性不明の事業に大金を投じる一方で、学校や道路などの修繕予算が不足している今の状態が正常とは思えません。

今後、市の財政を圧迫する高額な「新ごみ処理施設構想」。宮代町のゴミも共同処理するが、宮代町長は「構想が過大」※である旨を主張し、経費負担割合の交渉が難航。建設開始年度当初に負担割合が決まらない異例の事態となっている。
※3月9日毎日新聞記事よりコメント引用

東鷲宮駅前 約4億円の「屋根付き陸橋」は必要？

東鷲宮駅前のイオン跡地に、新たな商業施設の進出が決まっています。市は新たな商業施設の2階を借りて、公共スペース(子育て関連施設やコミュニティセンター機能)を整備する予定です。さらに市は、駅前広場から新たな公共スペースに接続する屋根付き陸橋を掛ける方針ですが、陸橋の必要性には疑問が残ります。

市の計画

- 新たな商業施設の2階を借りて、新たな公共施設を整備。
- 近隣の鷲宮東コミュニティセンターは機能を廃止する方針
- 新施設は市外からの利用も多く見込むため、立体通路が必要

貴志の主張

- 借りるスペースの賃貸契約も済んでおらず賃料も契約期間も未定。なぜ、屋根付き陸橋を先行して造るのか
- 駅直結でもなく、駅前広場から道路を越えるだけの陸橋になる。当該道路は交通量も多くなく、近くに横断歩道もある。設計約5千万円、工事3.7億円と莫大な予算を計上する必要性に疑問

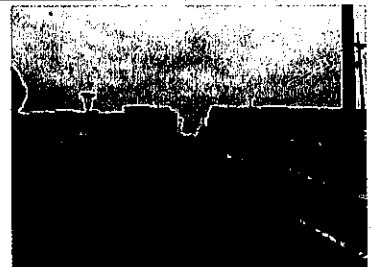

屋根付き陸橋をかける方針の東鷲宮駅前

【ご相談・ご要望】 【議会で取り上げて欲しいこと】 お気軽にご連絡下さい(^^)

TEL: 070-6984-1777 MAIL: kishi.nobutomo@gmail.com 346-0007 久喜北2-31-2-317

■ 議会で取り上げたことをご報告いたします

「稼ぐ」ゴミ処理場へ！企業にも優しいゴミ回収を！

久喜市は「創業支援」「中小企業支援」を行っていますが、事業者の「ゴミ処理」に優しくありません。現状は市内事業者が事業系一般廃棄物（産業廃棄物では無いゴミ）を処分するためには、処理場に直接持ち込むか、専門業者に処理を委託するしか選択肢がありません。

特に小規模事業者にとって、業者委託はコスト面から現実的ではなく、処理場まで廃棄物を持ち込む手間を強いられています。

貴志の提案

- 量を限定し、処理手数料を徴収したうえで、事業者も事業所の前などにゴミを出せるようにするべき（都内などで事例あり）
- 市に入る処理手数料の増加が見込めるため、新たな財源が創出できる

答弁

- 収集能力や処理コストを踏まえて検討する

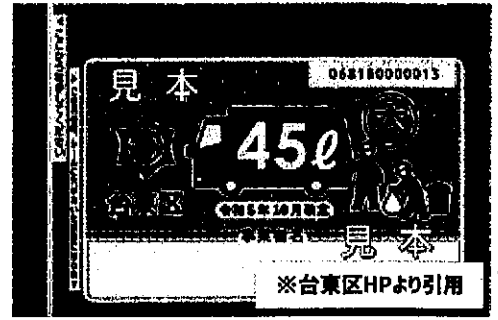

台東区では・・・

上の画像のシールをコンビニ等で購入し、袋に貼付することで事業者も公共の集積所にゴミ出しが可能。45リットル袋1袋につき処理手数料（シール1枚）は391円。

意味不明な校則は見直そう！



貴志の提案

- 防寒着に制限があるような認識が広がっている教育委員会が統一の見解を示すべき
- 通学カバンの指定や、靴色の指定など慣例だけでなく、目的が不明なルールを見直すべき

答弁

- 生徒の健康、安全への配慮を第一にするよう各校に働きかける。また認識に差が生じないように指導する
- カバンや靴も含め校則の見直しを行うように指導する

教育長よりR4年度中に全校で校則の見直しを実施する方針が確認出来ました。単に「慣例」で続いているだけで、意味の無い校則は随時変えていくべきです。

子育てイベント情報の集約化

実現

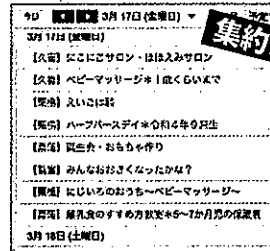

集約されたカレンダーはこちらから



以前の議会で提案していた「子育てイベント」の集約。これまで各支援センター、各図書館、児童センター、児童館などでバラバラだった情報が1つのカレンダーに集約されました。どうぞ、ご活用下さい♪

廃棄物の行く末を考える -燃やして終わり、流して終わりではない「最終処分」という現実-

久喜宮代衛生組合議員として、廃棄物の最終処分の現場を視察してきました。ゴミは燃やして終わり、下水は流して終わりではありません。焼却処理では、「焼却灰」が、下水処理では「汚泥」が発生します。

※汚泥とは・・・下水処理の過程で、水に溶けている汚れを浄化するため活用された微生物が、役割を終えて沈殿した集合体等のこと

汚泥は含水率も高く、最終処分（焼却、埋め立て）に大変な環境負荷を伴います。そのため、出来るだけ燃やさない、埋め立てない工夫が必要です。右の画像は、汚泥を『たい肥』として活用するために、発酵させている様子。限られた財源の中で、工夫して環境負荷を軽減出来るように引き続き取り組みます。



汚泥を発酵させているストックヤード

■ 皆様からの要望を行政につなぎ、解決・実現しています

ベンチ内の改善

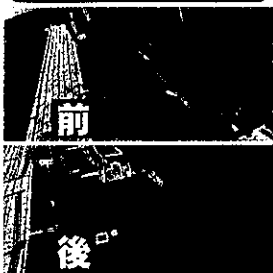

（清久公園野球場）ベンチ内の荷物置きを使えるものに交換

道幅の確保

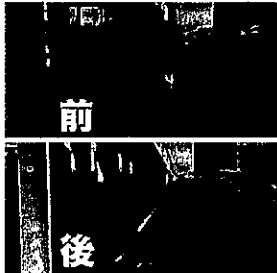

（桜田）雑草が繁茂し道路まで大幅に侵食していた地点を改善

遊び場の安全性向上



（栗橋：くりむ）幼児室の床が固く、危険だったため、床にクッションマットを設置

側溝への転落防止

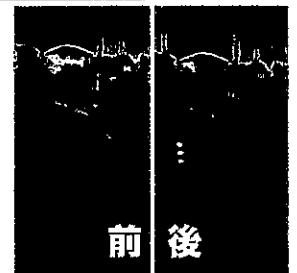

（東大輪）安全対策のポールが朽ち果てていたため、交換

店報費

領収書

NO. # 15

2023年03月20日

久喜市議会 新しい風くき 御中 貴志信智 様

平素は格別のお引き立てを賜り厚くお礼申し上げます。
下記の金額正に領収いたしました。
何卒よろしくお願ひ申し上げます。

株式会社プリントパック

〒617-0003

京都府向日市森本町野田3-1

TEL 0120-977-920

FAX 075-935-6890



お支払条件 銀行振込(前払い)

納品場所 ご指定場所

御請求金額 15,620円 (税込)

納品期日 4営業日

ご注文番号	内 容	数量	単 価	金 額
PAC33381733	品名：新しい風くき貴志信智活動報告29号折無 A4 / 両面4色 / コート90 / 8,500部×1種類 / 加工1：トンボ仕上がり断裁 (ご注文サイズでお納め) 加工2：	1	15,620	15,620
合 計				15,620

特記事項

金融機関の振込証明書および振込完了画面のプリントアウトが、税務署で認められている正式な払い込みの証明書類となります。
こちらの領収書が精算等にご使用いただけますかどうかは、お客様ご自身であらかじめご確認いただきますようお願い申し上げます。

添付書類 貴志信智活動報告第29号

久喜市議会議員

貴志 信智
きし のぶとも

活動
報告

(発行) 第29号
新しい風くき

【直通LINE】
ご相談・情報提供
お気軽に



SNS, YouTube, webでも情報発信中

【その他連絡方法は紙面下部に】

経歴 1986年10月27日生 秋田高校、東京理科大学経営学部
・東証一部上場化学メーカー財務経理部門、営業部門
・衆議院議員三谷英弘公設秘書、久喜市議会議員(3期)

地域 ・久喜北小/栗橋小 ゆうゆうプラザ
・はつらつ運動教室リーダー
・久喜市舞踊協会副会長・青葉クラブ(ソフトボール)

財政がピンチ！4年連続で実質単年度収支が赤字！

久喜市の財政が正念場を迎えています。新ごみ処理施設をはじめ、梅田市長は大型建設事業を続々と発表していますが、市の財政がそれに耐えうる状態とは思えません。大型建設事業の財源には多額の地方債(借金)が充てられます。少子高齢化が進む中、そのツケを払うのは、未来の子どもたちです。

実質単年度収支とは？



公会計には収支に関わる指標がいくつか存在します。市の広報等にはよく「実質収支」が掲載されますが、実質収支の計算では、前期までの繰越分や、市の貯金を取り崩した分を「収入」とカウントするため、単年度の実態を表す指標として正確ではありません。実態を正確に知るには「実質単年度収支」を見る必要があります。

ムダ遣いをしている余裕などない!!!

民間企業と行政機関は性質が異なります。単に「黒字」「赤字」だけで運営の善し悪しを判断するべきではありません。しかし、ゴミ処理施設にランニングコースや光る煙突を付帯させて、コストを増大させたり、必要性不明の事業に大金を投じる一方で、学校や道路などの修繕予算が不足している今の状態が正常とは思えません。

実質単年度収支

4年連続赤字は県内で久喜だけ！

埼玉県は全自治体の実質単年度収支を含む決算状況の一覧を公開しています。同一覧を確認すると、直近の4年以上連続で実質単年度収支が赤字なのは、県内で久喜市のみ。他自治体との比較から、コロナなどの外的要因による「赤字」ではなく構造的な赤字であると考えられます。



久喜市の
実質単年度収支
H30:▲9億
R1:▲5億
R2:▲13.3億
R3:▲6.6億
※▲→マイナス
※百万以下切り捨て

今後、市の財政を圧迫する高額の「新ゴミ処理施設構想」。宮代町のゴミも共同処理するが、宮代町長は「構想が過大」※である旨を主張し、経費負担割合の交渉が難航。建設開始年度当初に負担割合が決まらない異例の事態となっている。

※3月9日毎日新聞記事よりコメント引用

東鷲宮駅前 約4億円の「屋根付き陸橋」は必要？

東鷲宮駅前のイオン跡地に、新たな商業施設の進出が決まっています。市は新たな商業施設の2階を借りて、公共スペース(子育て関連施設やコミュニティセンター機能)を整備する予定です。さらに市は、駅前広場から新たな公共スペースに接続する屋根付き陸橋を掛ける方針ですが、陸橋の必要性には疑問が残ります。

市の
計画

- 新たな商業施設の2階を借りて、新たな公共施設を整備。
- 近隣の鷲宮東コミュニティセンターは機能を廃止する方針
- 新施設は市外からの利用も多く見込むため、立体通路が必要

貴志の
主張

- 借りるスペースの賃貸契約も済んでおらず賃料も契約期間も未定。なぜ、屋根付き陸橋を先行して造るのか
- 駅直結でもなく、駅前広場から道路を越えるだけの陸橋になる。当該道路は交通量も多くなく、近くに横断歩道もある。設計約5千万円、工事3.7億円と莫大な予算を計上する必要性に疑問



屋根付き陸橋をかける方針の東鷲宮駅前

【ご相談・ご要望】 【議会で取り上げて欲しいこと】 お気軽にご連絡下さい(^^)

TEL: 070-6984- [redacted] MAIL: kishi.nobutomo@gmail.com 346-0007 久喜北2-31-2-317

■ 議会でも取り上げたことをご報告いたします

「稼ぐ」ゴミ処理場へ！ 企業にも優しいゴミ回収を！

久喜市は「創業支援」「中小企業支援」を行っています。事業者の「ゴミ処理」に優しくありません。現状は市内事業者が事業系一般廃棄物（産業廃棄物ではないゴミ）を処分するためには、処理場に直接持ち込むか、専門業者に処理を委託するしか選択肢がありません。

特に小規模事業者にとって、業者委託はコスト面から現実的ではなく、処理場まで廃棄物を持ち込む手間を強いられています。

貴志の提案

- 量を限定し、処理手数料を徴収したうえで、事業者も事業所の前などにゴミを出せるようにするべき（都内などで事例あり）
- 市に入る処理手数料の増加が見込めるため、新たな財源が創出できる

答弁

- 収集能力や処理コストを踏まえて検討する

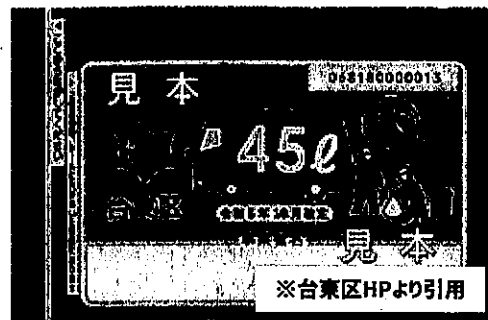

台東区では...

上の画像のシールをコンビニ等で購入し、袋に貼付することで事業者も公共の集積所にゴミ出しが可能。45リットル袋1袋につき処理手数料（シール1枚）は391円。

意味不明な校則は見直そう！



貴志の提案

- 防寒着に制限があるような認識が広がっている教育委員会が統一の見解を示すべき
- 通学カバンの指定や、靴色の指定など慣例なだけで、目的が不明なルールを見直すべき

答弁

- 生徒の健康、安全への配慮を第一にするよう各校に働きかける。また認識に差が生じないように指導する
- カバンや靴も含め校則の見直しを行うように指導する



教育長よりR4年度中に全校で校則の見直しを実施する方針が確認出来ました。単に「慣例」で続いているだけで、意味の無い校則は随時変えていくべきです。

子育てイベント情報の集約化

実現

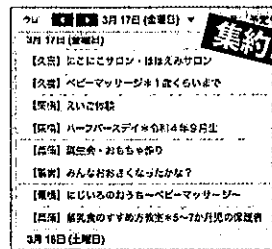

集約されたカレンダーはこちらから



以前の議会で提案していた「子育てイベント」の集約。これまで各支援センター、各図書館、児童センター、児童館などでバラバラだった情報が1つのカレンダーに集約されました。どうぞ、ご活用下さい♪



廃棄物の行く末を考える - 燃やして終わり、流して終わりではない「最終処分」という現実 -

久喜宮代衛生組合議員として、廃棄物の最終処分の現場を視察してきました。ゴミは燃やして終わり、下水は流して終わりではありません。焼却処理では、「焼却灰」が、下水処理では「汚泥」が発生します。

※汚泥とは・・・下水処理の過程で、水に溶けている汚れを浄化するため活用された微生物が、役割を終えて沈殿した集合体等のこと

汚泥は含水率も高く、最終処分（焼却、埋め立て）に大変な環境負荷を伴います。そのため、出来るだけ燃やささない、埋め立てない工夫が必要です。右の画像は、汚泥を『たい肥』として活用するために、発酵させている様子。限られた財源の中で、工夫して環境負荷を軽減出来るように引き続き取り組みます。



汚泥を発酵させているストックヤード

■ 皆様からの要望を行政につなぎ、解決・実現しています

ベンチ内の改善

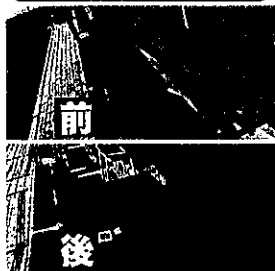

(清久公園野球場) ベンチ内の荷物置きを使えるものに交換

道幅の確保

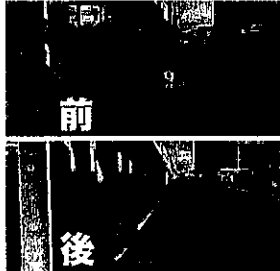

(桜田) 雑草が繁茂し道路まで大幅に侵食していた地点を改善

遊び場の安全性向上



(栗橋：くりむ) 幼児室の床が固く、危険だったため、床にクッションマットを設置

側溝への転落防止

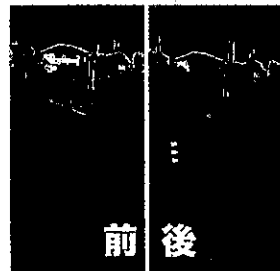

(東大輪) 安全対策のポールが朽ち果てていたため、交換

調査研究費	研修費	0	広報費	広聴費
要請・陳情活動費	会議費		資料作成費	資料購入費

領 収 書 貼 付

領 収 証

5893

No. _____

新しい風くま 様

3/30(木)折込

2023年 3月 28日

下記のとおり領収申し上げます 登録番号 _____

税込 合計金額	¥4,677-	消費税額等	425-
品 名	数量	単価	金額 (税抜・税込) 税率%
折込ちらし	1600	2.95	4725
割引 10%			△473
運 搬 費			X
貴志信智活動報告 29号			
久喜店			
〒346-0004	埼玉県久喜市南5-5-32		
有限会社 川合新聞舗			
TEL 0480(21)5618 FAX 0480(23)0100			
合計	税率	消費税額等	4252
(税抜税込)	10%	消費税額等	
	%	消費税額等	

コクヨ U-360

添付書類

新しい風くま 貴志信智活動報告 29号 No. ~~16~~¹⁵ に添付

備考

調査研究費	研修費	0	広報費	広聴費
要請・陳情活動費	会議費		資料作成費	資料購入費

領 収 書 貼 付

領 収 書

No. 30(木)14
 読経産経.日経
 埼玉 久喜市内

新しい風くき 様

51年 2 月 28 日
 下記のとおり領収申し上げます 登録番号

税込合計金額 77,796.- 消費税額等 708

品名	数量	単価	金額 (税抜・税込)	税率(%)
折込ちりし	2,500	3.15	7875	
運搬費	割別	10%	787	
貴志信智活動報告	29号			
Y C 菅 蒲 杉 田 埼玉県久喜市菅蒲町菅蒲616-5 TEL 0480-85-2635 FAX 0480-85-3486				
合計 (税別)	税率	消費税額等	77088	
	税率	消費税額等		

コクヨ ウ-360

添付書類	新しい風くき 貴志信智活動報告 29号 No. <u>15</u> <u>16</u> に添付
備考	

No. 1718

調査研究費	研修費	0	広報費	広聴費
要請・陳情活動費	会議費		資料作成費	資料購入費

領 収 書 貼 付

領 収 証

No. _____

広告依頼者 新しい風くき 様

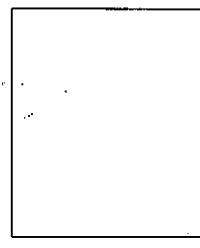

折込日 2023年 3月 20日 (木) 合計金額 ￥ 5445

広告主/タイトル	納品日	サイズ	希望配布エリア	
貴志信智活動報告29号	3/26	A4	久喜市内	
新聞銘柄	枚数	単価	金額	消費税
朝日	1500	3.3	4,950	495

〒346-0106 埼玉県久喜市菖蒲町菖蒲650-
ASA 菖蒲 騎西
 所長 ASA 江畑
 TEL:0480-85-6708 FAX:0480-85-3886

折込料金として上記金額を正に領収致しました。2023年 3月 28日 (火)
 SA折込広告基準に則り、広告内容を審査した結果、折込広告をお断りする場合があります。

添付書類	<p style="text-align: center;">15 新しい風くき 貴志信智活動報告 29号 No. 156 に添付</p>
備考	<p> </p>

調査研究費	研修費	0	広報費	広聴費
要請・陳情活動費	会議費		資料作成費	資料購入費

領 収 書 貼 付

No. _____

領 収 証

5 年 3 月 28 日

久喜市議会新しい風くき 様

金 額	¥1,343. 貴志信智活動報告 29号
-----	----------------------

折 込 日 3 月 30 日 (木)

折込枚数 370 枚 久喜市内へ

サイズ A5 (A4) A3 その他 ()
B5 B4 B3

折込料金として上記金額正に領収いたしました。

YCC 販売センター 桶川東部
所長 松井 利幸
〒363-0018 埼玉県桶川市坂田西2-19-8
TEL 048(728)6969 FAX 048(728)7079

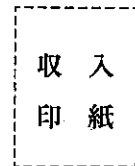

添付書類

新しい風くき 貴志信智活動報告 29号 No. ~~16~~¹⁵ に添付

備考