

まずは、**一歩** 踏み出すことから。
~ひきこもりについて考えよう~

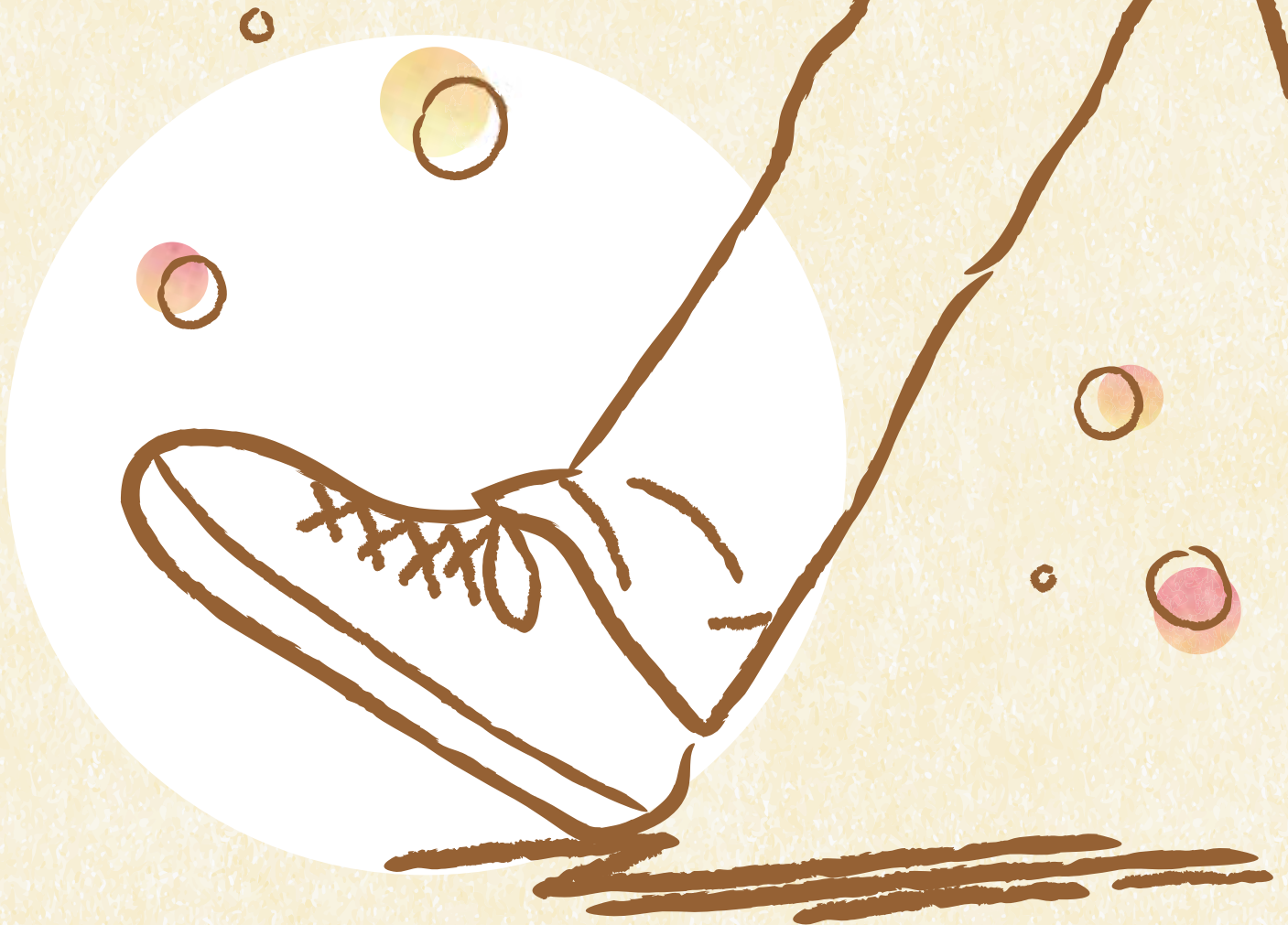

まずは、**一歩**踏み出すことから。

「ひきこもり」について考えよう

全国で推計146万人

この数字は、内閣府が令和4年に行った調査の中で、15歳から64歳で「ひきこもり状態にある」とされた人数です。

メディアでも多く取り上げられた、ひきこもりの現状。皆さんはどのように感じるでしょうか。

本人の苦しみと

家族の孤立

「甘え」や「さぼり」と誤解して捉えられることも多い、ひきこもり。ですが、その行動の裏にはさまざまな要因や背景があり、私たちに計り知れない苦しみがあ

るのです。
また、ひきこもりの状態は、当事者だけでなく、当事者を支える家族にも影響を与えます。世間の目が気になって、悩みを誰に

も相談できずに、家族だけで抱え込んでしまうというケースも多くあります。そうすると、気持ちの面でも活動の面でも、家族を社会から孤立させてしまう。これは、ひきこもりの実態把握が難しい原因にもなっています。

も相談できずに、家族だけで抱え込んでしまうというケースも多くあります。そうすると、気持ちの面でも活動の面でも、家族を社会から孤立させてしまう。これは、ひきこもりの実態把握が難しい原因にもなっています。

地域全体で、ひきこもりの理解を深める

悩んでいる当事者とご家族が、もしかしたら近くにいるかもしれない。でも、何から始めればいいのか分からないという方も多いはずです。

この特集で、ひきこもりの現状を知り、当事者とそのご家族にどう接していけば良いのか、そして地域みんなで支えていくために、私たちに何ができるのかを、一緒に考えてみませんか。

全国で推計**146**万人



出典：内閣府「こども・若者の意識と生活に関する調査」令和4年11月

(※) 15歳～64歳（生産年齢人口）のうち



「ひきこもり」 とは…?

さまざまな要因の結果として社会的参加（就学、就労、家庭外での交遊など）を回避し、原則的には6か月以上にわたって概ね家庭にとどまり続けている状態のこと。（他者と交わらない形での外出をしている場合も含む。）
（厚生労働省「ひきこもりの評価・支援に関するガイドライン」）

Q1 ひきこもりに なりやすい人の特徴は？

- ・「あの人はこう思っているに違いない」と思うなど、自分以外の存在への意識が強い人
- ・不安になりやすい人や、不安への解決手段が限られている人
- ・自分で自分を責めてしまう人 など

Q2 ひきこもっていても 安心できるの？

ひきこもっている最中も、本人の中では複雑に感情が絡み合い、葛藤しています。「みんなと違ってしまった」「こんなことをしてはだめだ」「でも動けない」と自分を責めることも。ひきこもり状態での生活は、決して楽というわけではありません。

Q3 原因を取り除けば 解決できるの？

ひきこもった【きっかけ】は特定できたとしても、こんなことがあったからひきこもりになったと【原因】を1つに絞れるものではありません。また、きっかけと原因は、同じものとは限りません。さまざまな要素が作用し合っているため、解決には時間がかかります。

だんだんと積み重なって行き、ある時突然、何かの拍子に溢れてしまいます。

【原因】

- ・ストレス
- ・家族の一言
- ・SNS など

【きっかけ】

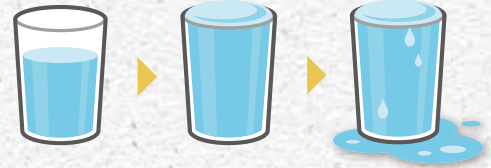

“困っていることが何なのかも分かりませんでした。”

“このまま消えてしまいたい。”



思い返すと、力が抜けている感じでした。エネルギーがゼロの状態でした。動くこともできず、「また今日も一日が終わっていくのか」「このまま世界が終わっていくのかな」と思っていました。

「何も変わらないこの状態をどうにかしたい」と思うようになりました。そんな思いが出てきた時に、周囲に何も言わずに話を聞いてくれる、家族や親戚、仲間がいてくれたから、私は**一歩**踏み出してみようと思うことができました。

出典：社会福祉法人総社市社会福祉協議会「ひきこもりサポーター養成テキスト」から一部抜粋

不登校・ひきこもりのお子さんを
抱えるお母さん2人にインタビュー

子どもを想う気持ち 抱える不安や葛藤

— 普段お子さんと接する中で、気を付けていること

Aさん 私は子どもに、「普通は…」とは言わないようにしています。子どもが自分は普通じゃないと思ってしまうかもしれないと思って。あとは、子どもが話し始めたら、自分がどんな作業をしても手を止めて、話を聞いています。

Bさん 私は、どのタイミングで、どんな順序で、何と言葉を掛けるか、いつも色々なことを考えています。子どもに、すごく気を遣っているんですよ。

Aさん 私も同じで、子どもの様子うかがって、話しかける（〜）

市が開催する「不登校・ひきこもり家族のつどい」に参加されているお二人。どのように悩み、苦しみ、葛藤を抱えながら現在に至るのか、赤裸々に語ってくれました。

誰かど
気持
ちを
共有
したい。

Aさん

お子さんがいる時から「お腹が痛い」と、学校へ行き渋りをするように。コロナ禍が過ぎ、通常登校が再開すると、行けない日がだんだんと増えていく。保健室や相談室には徐々に通えるようになり、現在はほぼ毎日登校できている。Aさんは最近、趣味を生かした教室を始めた。

タイミングを選んでいました。結局は子どもに今じゃないって怒られたり。こんなにも、子どものことが分らないのかと頭を抱えしました。本人も色んな思いを抱えているんですけど、周りの家族も本当に大変ですよ。

— 「不登校・ひきこもり家族のつどい」について

Bさん 他のご家族の接し方などを聞いて、とても参考になります。前に進めるヒントが見つかるからじゃないけれど、「悩んでいるのは私だけじゃない」と安心できるんです。



Aさん 子どもが不登校になった当時、学校に相談に行くけど、もちろん子どもの話を中心でした。それは当たり前のことなんですけど、私の話も聞いて欲しいなって…。それで同じ境遇の人と話したいと、つどいに参加しました。たまに友人に悩みを相談してみても、アド

“ひとりで抱え込まないで。
小さな変化の積み重ねで少しずつ前へ。”

ひきこもりの相談は、ご家族からの相談がほとんど。ご家族は、本人のために悩み、できることを模索しています。本人が「誰かに相談したい」と動き出しそうとした時に、身近な支援者であるご家族の存在は重要です。しかし、本人の気持ちを尊重したいのに、なかなか本人がどうしたいのか話してくれず、ご家族が思い詰めてしまうことも多くあります。また、ご家族に「本人が回復

するのを待ちましょう」と伝えると、今すぐ解決したいのに何もしてくれないと思われてしまうこともあり、支援の難しさを感じます。

ひきこもりは誰にでも起こりうること。ひとりで抱え込まずに、まずは身近な人に相談する一歩を踏み出してみてください。私たちにできることは、精一杯お手伝いします。自分にあった目標に向けて、少しずつ進んでいきましょう。



中央保健センター
保健師

バイスが素直に聞き入れられなかったんですが、あの場では素直に聞くことができませんでした。私の気持ちも共感してもらえたんです。

Bさん 良かれと思ってしてくれたアドバイスを素直に受け取れなくて、自己嫌悪になったりして。でも、やはり、その立場になってみないと分からないこともあると思います。

Aさん 私もきつと、何も知らなければ同じようにアドバイスしていたんじゃないかと思います。今は冷静に当時のことを考えられるようになりましたけど、渦中にいると本当に余裕がないというのか、焦っていましたね。

— 今後について

Aさん 今は、毎日学校に行けていますが、いつまた戻ってしまうかもしれないとずっと不安です。子どもには、頑張らなくてもいいから、友達と楽しく過ごして欲しいと思っています。

また私自身は、ずっと子ども中心の生活でしたが、自分もやりたいことをやりつつ、必要な時に子どもをサポートするということのように考えを変えました。今は「私の人生取り戻そう」という気持ちです！

Bさん 私は子どもがなぜひきこ

もっているのか、未だに原因が分かりません。自立した一人の大人として、幸せでいてくれればそれでいいのかな。私は、それを見守ることしかできないのかなって。

私も、どこかで区切りを付けて、自分のために時間を使いたいと思えてからは、「子どもは子ども。私は私」と切り離して考えられるようになったんです。人生を、もう少し自分のために、大事に生きていきたいなって、今は思っています。

— 不登校とひきこもりの支援について

Bさん 支援を受けに行くにも、本人が動き出そうという気持ちがないと、状況を変えるのは難しいですよ。二歩のハードルがすごく高い。もっと当事者がいつでも気軽に相談できる場だったり、情報がもらえるところだったり、当事者の支援窓口があればいいなと思います。

Aさん 私は、子どもが不登校になったとき、将来を不安に感じました：「この先、どうなるんだろう」と。でも、子どもと学校見学に行った時に、以前まで不登校だったという先輩が、生き生きとしている姿がキラキラ見えて衝撃でした。それで、違う世界に足を

踏み入れてみたら、何か変わるのかもって思えたんです。学校以外にも、相談やつどいに参加してみるとか、本当に色んな選択肢があると思うので、希望を捨てないで欲しいと思います。

“本人が何を考えているか分らない。”



Bさん

突然お子さんが「朝起きられない」と、学校に行かなくなってしまった。それ以来、学校に行けたり行けなかったりの繰り返し。普段からよく話す方ではなく、困っていると人に言えない性格だった。Bさんは長年働きながら、お子さんを支えている。

不登校・ひきこもり家族のつどい

ひとりで悩んでいませんか？
お互いの悩みや体験などについて意見交換をして、心も身体もリフレッシュしましょう。
※初めて参加を希望される方は、中央保健センターへお問い合わせください。



令和5年度の開催予定日	
10月16日(月)	
11月13日(月)	
12月11日(月)	
令和6年1月15日(月)	※臨床心理士が参加予定です
令和6年2月19日(月)	
令和6年3月11日(月)	

- 時間** 14時～16時
- 場所** 久喜中央コミュニティセンター 研修室6
- 問合せ** 中央保健センター ☎21-5354

ゆっくり時間をかけて 後悔のない選択をしてほしい



いのうえ ともひろ
井上 智博さん

臨床心理士・公認心理師

今、悩みを抱える当事者とそのご家族のために、私たちができることは何でしょうか。
市で行う講座の講師も務められている、井上智博さんにお話を伺いました。

ひきこもりは自分を守る行動

まず、知っていたいただきたいのは、「ひきこもり」という行動自体が悪いことではないということ。皆さんも普段、「今日は仕事行きたくないな」「出かけるのが億劫」と思う日があるのではないのでしょうか。それも、広い意味ではひきこもりの状態と言えます。ひきこもることは、嫌なことから自分の身を守るための行動なのです。

■ **本人、ご家族、自分自身を1つのチームとして考える**
どんな経験も、次にどう繋げるかを考えるヒントにする

ひきこもりの支援は、多角的に幅広く考える必要があります。難しい部分もありますが、それはその分、私を取りかかれる場所もたくさんあるということ。毎回ご家族ごとに見通しを立てて、どこにどのようにアプローチをすれば良いかを考えています。
訪問して、たとえご本人に会えなかったとしても、それはご本人がくれた「会いたくない」というメッセージ。その会えなかった経験を、どう次に活かすことができるかを考えていきます。直接話を聞けなくても、コミュニケーションは取れると思っています。

■ 目の前に人に全力を注ぐ

支援は長期間に及ぶことも多いですが、解決を急ぐのではなく、ゆっくり時間をかけて後悔のない選択をしていただきたいと思います。
私ができることには限界がありますが、いつも目の前にいる方に全力を注いで向き合っています。自分のことも大切にしつつ、これからの支援を続けていきます。

NPO法人 子育て応援隊 むぎぐみ

心の相談室 Sali

「発達障がいにかかわる生きにくさ、育てにくさ」「不登校・ひきこもりへの支援」など、地域に根差した専門的な相談機関として活動。個人だけでなく、家族やカップルの相談も受け付けています。
※埼玉県ひきこもり支援連絡会議の指定機関として活動しています。

ご家族の皆さん 時には、本人と距離を取ることも必要です。相談に行くということも、お子さんと物理的に離れることにもなりますし、自分の考えとも距離を置くことができます。
悩みを話したくても話せない方 支援したいと思ってくれた人を、拒否しないでください。いつかあなたの気持ちが変わるときが来るかもしれません。どんな人になら話せそうか、話したいことをまとめておくことも大切です。



〒336-0018

さいたま市南区南本町1-5-9

2階(南浦和駅西口 徒歩2分)

☎048-844-1112

✉sali.contact@mugigumi.com



久喜市の支援体制

まずはお気軽にご相談ください

各地区保健センター

中央 ☎21-5354 / 菖蒲 ☎85-7021
栗橋 ☎52-5577 / 鷲宮 ☎58-8521

精神保健福祉士による こころの健康相談

対象 市内在住者(意欲の低下や引きこもり傾向にある方やご家族等)
※要事前予約・申込順

保健師による 健康に関する相談

こころの病に関すること、身体的な健康に関することなど相談できます。
※必要に応じて他機関と連携します。

社会福祉課

☎22-1111 (代表)

ふくし総合相談窓口

「どこに相談すればいいの?」「心配事がたくさんある…」など、福祉に関する総合的な困りごとについて相談できます。

障がい者福祉課

☎22-1111 (内線3247~3259)

福祉制度や 福祉サービスの相談

障がいのある方の相談窓口です。

指導課 (教育相談担当)

☎58-1111 (内線345)

進学などについての相談

各学校等にもご相談ください。

詳細は、市ホームページをご覧ください。



Profile

大学在学中から、不登校・ひきこもり支援団体で活動。

2016年から現在も所属するNPO法人での訪問支援を開始し、不登校・ひきこもり専門窓口を創設。これまで、個別のカウンセリングの他、訪問相談、市のひきこもり専門相談員などを通じ、中学生から大人まで幅広く支援に携わる。

「ひきこもりだから…」と特別視しないでほしい

一歩引いて、寄り添う姿勢を

自分も何かできることはないかと、思っていたのは良いことですが、関わりを求めることが必ずしも良いこととは限りません。実は、ご家族にとって「誰かに話す」という行動も勇気のいること。話して良かったと思う方もいれば、話さない方が良かったと後悔する方もいます。

です。「あなたのひきこもりたい気持ち、私も分かるよ」「何かあったらいつでも相談して」と寄り添う。そして「ひきこもり」

だめなこと」という認識を変える。

地域全体で「外の世界は安全だよ」という環境を作ることが重要です。どんな状況であっても、ご本人が元気なことが一番大切です。

地域全体でひきこもりを理解する

また、ひきこもりについて、当事者やご家族だけではなく、誰もが話せる場みたいなものがあったりも良いのかなと思います。ひきこもりは、状況や環境次第では誰でもなってしまうかもしれません。皆さんももし、気になるご家庭があったら、行政機関などに相談してみてください。私たち支援の専門家が、適切な支援に繋がります。

こころの健康講座

Part2

ひきこもりに対してできること

具体的な支援方法や関わり方、支援者の立場から感じる支援の難しさなどについて

日 11月11日(土) 13時30分~15時 / 受付13時

場 ふれあいセンター久喜

※手話あり (希望者は申込時にお伝えください)

講 井上智博さん

対 市内在住・在勤・在学者

定 50人 (申込順)

申 11月9日(木)までに電子申請・電話・FAX・メールで

菖蒲保健センター地域保健係 (☎85-7021 /

☎shobu-hokencenter@city.kuki.lg.jp)へ

※Part1に参加していない方もご参加いただけます。



目次

- 「ファミリーシップ制度」を開始します 2
- 久喜市フードドライブを実施します 2
- 保育所・認定こども園等園児募集 3

第9回よろこびのまち 久喜マラソン大会



参加にあたっての注意事項がありますので、必ず大会ホームページ等をご確認ください。



2024
3.24
[SUN]

申込

市民 優先期 10月25日(水) » 10月31日(火)
一般 申込期 11月1日(水) » 12月22日(金)

申し込み・大会詳細は大会ホームページへ!



ボランティア募集!

内容 会場周辺の運営のサポート等
時間 4時間程度(変更の場合あり)
資格 大会当日時点で15歳以上の方(中学生を除く)

募集人数 100人程度
申込 10月10日(火)~12月8日(金)に、電子申請または申込用紙(市・大会ホームページよりダウンロード)を、直接または郵送でスポーツ振興課(〒346-8501)へ



交通規制を実施します

- ・大会当日の車両利用はできるだけご遠慮ください。コースと接続している道路も、車両の通行が禁止されている場合があります。
- ・自転車や歩行者も道路の横断を規制されることがあります。
- ・各地点の規制時間は、決まり次第大会ホームページや交通規制案内チラシ等でお知らせします。

☎ スポーツ振興課スポーツ企画推進係
(内線 2278・2279)

発行日 令和5年10月1日(毎月1日発行)
久喜市/編集 市政情報課

人権標語 消しゴムで 消しても消せない あなたの発言 鷲宮西中学校3年 橋谷 沙々花

久喜市役所(本庁舎)	〒346-8501 下早見85-3	☎ 22-1111(代表) FAX 22-3319
久喜市役所(第二庁舎)	〒346-0024 北青柳1404-7	☎ 22-1111(代表) FAX 22-0300
菅蒲総合支所	〒346-0192 菅蒲町新堀38	☎ 85-1111(代表) FAX 85-1806
栗橋総合支所	〒349-1192 間鎌251-1	☎ 53-1111(代表) FAX 52-6027
鷲宮総合支所	〒340-0295 鷲宮6-1-1	☎ 58-1111(代表) FAX 58-2020

久喜市の人口

9月1日現在 ※()内は前月比

人口	150,839人(-58)
男	75,046人(-30)
女	75,793人(-28)
世帯数	68,763世帯(-12)

再生紙を使用しています。

UD FONT VEGETABLE OIL INK

QRコード: ホームページ, SNS, 防災行政無線メール配信, カタログポケット

今月の納税・納付 納期限 10月31日(火)

- ・市県民税(普通徴収)第3期
- ・国民健康保険税第4期
- ・後期高齢者医療保険料第4期

広報くきは「久喜市音訊の会 コスモスライブラリー」のご協力により、視覚障がいのある方に音訳版CDを発行しています。送付を希望される方は障がい福祉課にご連絡ください。

今月の日曜開庁実施日: 8日・22日・29日

この広報紙は62500部作成し、1部当たり36円です。(うち広告料収入を除いた市負担は1部28円)

10月1日からパートナーシップ宣誓制度を拡充し「ファミリーシップ制度」を開始します

☎ 人権推進課男女共同参画係 (内線2322・2325/☎22-3319/✉jinken@city.kuki.lg.jp)



市では、性別に関わりなく一人ひとりの人権が尊重され、多様性を認め合い、自分らしく生きることのできる社会の実現を目指し、令和3年10月から久喜市パートナーシップ宣誓制度を開始しています。

これまでパートナーシップにある、お二人を制度の対象としていましたが、10月1日から、お二人またはどちらかの子ども（養子含む）を“家族”として、ファミリーシップの届出ができるようになります。

届出の要件やQ&Aなど、詳細は手引きをご覧ください。



パートナーシップ宣誓制度とは

双方または一方が性的少数者であり、互いを人生のパートナーとし、相互の協力により継続的な共同生活を行うことを宣誓したお二人の「パートナーシップ」関係という事実を尊重することで、精神的な安心感や生きづらさの軽減、社会的な理解の促進につなげるための制度です。



手続きの流れ

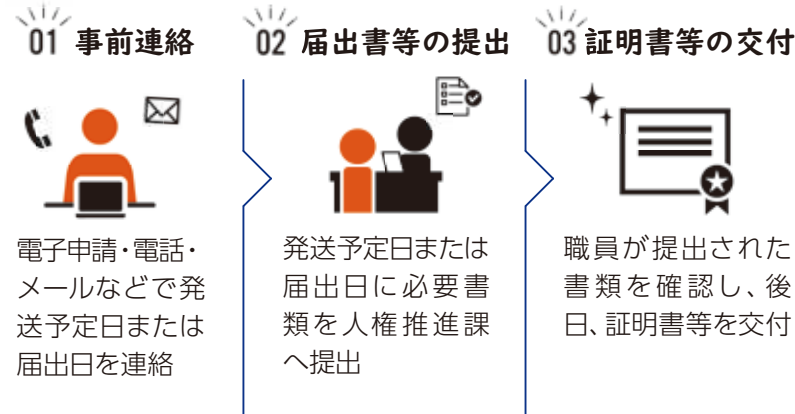

他自治体との連携

パートナーシップに関する協定を締結した自治体へ転出する場合、簡易な手続きで制度を継続できるようになります。

手引きはこちら



令和4年度性の多様性に関する市民アンケート結果はこちら



久喜市フードドライブを実施します

10月22日 日 場所 ・子ども未来課
・久喜市社会福祉協議会本所

10月23日 月 場所 ・子ども未来課
・各総合支所児童福祉係
・久喜市社会福祉協議会本所・各支所

いずれも**9時～17時** (12時～13時を除く)

◎ ご寄付いただけるもの



米、レトルト食品、油、醤油、調味料、缶・瓶詰、お菓子、スナック類、ジュース類、コーヒー、インスタント麺、乾麺、乾物（ふりかけ・海苔等）など

- 賞味期限まで**2カ月以上**あるもの
- 未開封で**常温保存**できるもの

✕ ご寄付いただけないもの



古米（令和3年以前に収穫したもの）、肉、魚、野菜、冷蔵食品・冷凍食品、アルコール類（料理酒を除く）

☎ 子ども未来課子ども・青少年係（内線3484）
資源循環推進課計画推進係（☎内線354）
久喜市社会福祉協議会（☎23-2526）

「フードドライブ」とは

ご家庭や企業で余っている食料品を、子ども食堂や食品を必要とされている人に無償で提供する活動です。



フードポストも！

市役所本庁舎・各総合支所、ふれあいセンター久喜、菖蒲・栗橋・鷺宮各郵便局にフードポストを常設しています。



令和6年度4月入所 保育所・認定こども園等園児募集

問 保育課保育係(内線 3329) / 各総合支所児童福祉係
(☎ 145 / ☎ 238 / ☎ 152)

🐱 保育所等を利用するには

教育認定・保育の必要性の認定(教育・保育給付認定)を受ける必要があります。認定の申請は保育所等の入所手続きと同時に行うことができます。

認定の種類	年齢等	主な利用先
1号認定 (教育標準 時間認定)	3歳以上 (教育を希望)	幼稚園、認定こども園(幼稚園部分)
2号認定 (保育認定)	3歳以上 (保育を必要)	保育所、認定こども園(保育所部分)等
3号認定 (保育認定)	3歳未満 (保育を必要)	保育所、認定こども園(保育所部分)、地域型保育施設

🐱 保育を必要とする事由

就労、妊娠・出産、保護者の疾病・障がい、同居の親族(長期入院中の親族を含む)の介護・看護、災害復旧、求職活動、就学、虐待やDVの恐れがあること、育児休業中に既に保育している子どもがいて継続利用が必要であること、その他これらに類する状態として市が認める場合

市内保育所・認定こども園・
小規模保育園等一覧



🐱 手続方法

保育課・各総合支所児童福祉係で配布する「令和6年度入所案内」または10月2日(月)に公開する市ホームページをご覧ください。申請書類は、10月2日(月)から保育課・各児童福祉係、市ホームページで配布します。



🐱 受付期間

11月1日(水)～15日(水) ※土・日曜日、祝日を除く
※11月12日(日)は臨時開庁(保育課のみ。12時～13時を除く)

🐱 注意事項

- ▶ 市外保育所等に入所を希望する場合は、受付期間等を各市区町村へ確認後、保育課にご相談ください。
- ▶ 1号認定を新たに希望する場合は、幼稚園・認定こども園(幼稚園部分)に直接利用申込みをしてください。
- ▶ 幼稚園・認定こども園(幼稚園部分)と保育所等を併願する場合は、2号認定を申請することを幼稚園(認定こども園)にも伝え、了承を得た上で手続きを行ってください。

令和6年度 市立幼稚園園児募集

問 学務課学事係(☎ 内線323)

- ▶ 中央幼稚園(下早見85-15 / ☎ 22-8547)
- ▶ 栗橋幼稚園※(中里1044-1 / ☎ 52-3346)

※通園バスがあります。(幼稚園指定のバス停 <栗橋・鷺宮地区> ☎ 月額 2,000 円)

🐰 入園資格

市内在住で次に該当する幼児

- 3歳児 令和2年4月2日～令和3年4月1日生まれ
- 4歳児 平成31年4月2日～令和2年4月1日生まれ
- 5歳児 平成30年4月2日～平成31年4月1日生まれ

🐰 入園申込書

配布 10月2日(月)～
受付 11月1日(水)～8日(水)
※いずれも各園にて実施
(平日10時～16時)

🐰 その他

預かり保育(16時30分まで)があります。

🐰 見学会

中央幼稚園
10月16日(月)・23日(月)
(要事前申込み。詳細は幼稚園ホームページへ)

栗橋幼稚園
10月17日(火)(申込み不要)
※いずれも10時30分

令和6年度 放課後児童クラブ(学童保育)の入所

問 保育課事業係(内線3322)

放課後児童クラブ(学童保育)は、授業終了後、児童に対し適切な遊びや生活の場を提供する施設です。

対 市立小学校に就学している1～6年生で、保護者の就労等により保育を必要とする児童

🐱 保育を必要とする事由

就労、出産(産前6週間～産後8週間)、疾病・障がい、同居親族の看護・介護、就学等
※入所にあたり、勤務証明書等の保育を必要とすることがわかる書類の提出が必要です。

🐱 手続き方法

入所説明会にご参加の上、申請書類を各クラブにご提出ください。詳細は説明会でご案内します。

🐱 入所説明会

開催日時等、詳細は10月2日(月)に公開する市ホームページをご覧ください。



第37回 久喜市民まつり

問 久喜市民まつりの会
☎ 24-2249



10月15日 日

10時～16時 ※雨天決行

久喜駅西口周辺、久喜中央コミュニティセンター前 ※駐車場はありません

「笑顔でつなぐ 市民のまつり」をテーマに、出店の他、ミニ新幹線、エコトレイン、きやっせ久喜踊りコンクール、子ども芸能発表会等が行われます。

主催 久喜市民まつりの会

わしのみやコスモスフェスタ2023

問 久喜ブランド推進課観光係
(☎ 内線132)



10月29日 日

9時30分～14時30分 ※雨天中止

鷺宮図書館第2駐車場、久喜市コミュニティ広場、コスモス畑ほか

コスモス摘み取り募金、コスモスウォーキング(スタンプラリー)、路上遊び(子ども遊びコーナー)、猿回し、模擬店、フリーマーケットほか

主催 わしのみやコスモスフェスタ実行委員会

第40回久喜市 菖蒲産業祭

問 久喜市観光協会
☎ 21-8632

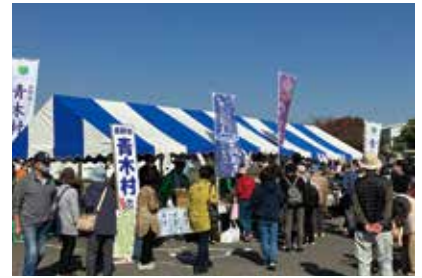

11月3日 祝

9時～15時 ※雨天決行

菖蒲総合支所前駐車場

各団体による模擬店やあきんど市、特産品販売、青森県野辺地町のホタテ販売、長野県青木村のりんご販売

主催 久喜市菖蒲産業祭実行委員会

令和4年度決算に基づく健全化判断比率・資金不足比率の公表

問 財政課財政係(内線2425)

比率が基準を下回っていると、市の財政は「健全」に区分され、基準を上回ってしまうと「早期健全化」「財政再生」「経営健全化」に区分されます。久喜市は全ての指標において基準を下回り、「健全」に区分されました。

健全化判断比率

指標区分	令和4年度	令和3年度	早期健全化基準	財政再生基準
①実質赤字比率	—	—	11.71%	20.00%
②連結実質赤字比率	—	—	16.71%	30.00%
③実質公債費比率	4.3%	5.1%	25.0%	35.0%
④将来負担比率	—	3.4%	350.0%	—

※①②は、実質赤字額、連結実質赤字額がないため、「—」(比率なし)で表記

※④は、令和4年度の算定における将来負担額を充当可能財源等が上回ったことから、今後返済が必要な負債額がマイナスで算定されたため、「—」(比率なし)で表記

①実質赤字比率 一般会計等における収入に対する赤字の割合。財政運営の深刻度を示します。

②連結実質赤字比率 一般・特別・公営企業全ての会計における収入に対する赤字の割合。市全体としての財政運営の深刻度を示します。

③実質公債費比率 収入に対する借金返済費用の割合。資金繰りの危険度を示します。

④将来負担比率 収入に対する今後返済が必要な負債の割合。将来財政を圧迫する可能性が高いかどうかを示します。

※①～④の収入とは、市税や普通交付税など通常収入が見込まれる財源の合計を指します。

資金不足比率

公営企業会計ごとに算定するもので、「健全」「経営健全化」の2段階に区分されます。公営企業の資金不足が、公営企業の財政規模である料金収入の規模に対し、どれだけの割合を占めているのかを表しています。経営状況の深刻度を示し、経営健全化基準は20%です。

令和4年度は土地区画整理事業特別会計、水道事業会計、下水道事業会計のいずれにおいても資金不足額はなく、「健全」に区分されました。

お知らせ

水道管洗浄作業 (栗橋地区の一部)

実施地域内では、作業中、場所により濁り水が発生したり水が出にくい状況になりますので、飲料水やトイレに使用する水のくみ置きをお願いします。また、作業終了後、濁り水が出る場合は、蛇口からしばらく水を出すときれいな水に戻ります。

日程	場所
10/16 (月)	栗橋東1丁目1～19、 2丁目9・13～16
10/17 (火)	栗橋東4丁目6・16～19、 5丁目2～16・20～30
10/18 (水)	栗橋東2丁目1～8・10～12、 3丁目、 4丁目3～5、 5丁目1・17～19
10/19 (木)	栗橋中央1丁目、栗橋北1丁目
10/20 (金)	栗橋中央2丁目

実施時間 23時～翌朝5時
委託業者 地中エンジニアリング(株)
 ☎048-844-1031
問 水道施設課維持係 (☎内線272)

令和6年度 スポーツ施設の優先予約

令和6年4月1日～令和7年3月31日に実施する事業の優先予約を受け付けます。10月25日(水)までに各施設の指定管理者に申請してください。詳細は市ホームページ  をご覧ください。
 ※一定の要件があります。
問 スポーツ振興課スポーツ施設係 (内線2273)

訓練用緊急地震速報の放送 およびシェイクアウト訓練

日 11月2日(木) 10時ごろ
 訓練当日、防災行政無線からチャイム音と「大地震です」との緊急情報が放送されます。訓練ですのでお間違えのないようご注意ください。併せて、シェイクアウト訓練を実施しますので、積極的にご参加ください。
 ※当日の状況により中止の場合あり
問 消防防災課危機管理係 (内線2649)

公共交通に関するアンケート調査

市では、地域公共交通に関する基本的な方針となる「久喜市地域公共交通計画」の策定に向け、日常の外出目的や移動手段などに関するアンケート調査を実施します。

回答方法
 ①市に住民登録のある16歳以上の方の中から無作為に3,000人を抽出し、アンケート用紙を郵送します。アンケートが届いた方はご回答をお願いします。
 ②WEB回答…全ての方が回答できます。2次元コードからご回答ください。
回答期限 11月15日(水)
問 交通企画課交通企画係 (内線2632) 

埼玉県最低賃金の改正

10月1日から埼玉県最低賃金は時間額1,028円(引上げ額41円)となります。
問 埼玉労働局労働基準部賃金室
 ☎048-600-6205 / 最寄りの労働基準監督署

労働保険料(労災保険・雇用保険) 第2期分の納期限は10月31日です

納付書は、納期限の10日前ごろに該当事業所へ郵送します。保険料納付には口座振替が便利です。詳細は厚生労働省または埼玉労働局のホームページをご覧ください。
問 埼玉労働局労働保険徴収課
 ☎048-600-6203

農用地区域からの除外の 申し出を受け付けます

農用地区域内の農地に自己用住宅、農業用施設等の建築、資材置場、駐車場等を新設・拡張する場合は、農用地区域からの除外の申し出を行う必要があります。申し出にあたっては、他の農用地に悪影響を及ぼさない土地を選定してください。申し出後の土地の位置や面積等の変更はできません。
申問 11月6日(月)～17日(金) (土・日曜日を除く) 9時～11時/13時～17時に、申出書類(農業振興課、市ホームページで配布)を農業振興課農業振興係 (☎内線336) へ

年金コラム 国民年金保険料控除証明書の送付

年末調整や確定申告を行うときに必要となる「社会保険料(国民年金保険料)控除証明書」は、日本年金機構から以下の時期に送付されます。
 また、マイナポータル「年金ネット」から申し込むと、控除証明書を電子データで確認できます。
 1月1日～9月30日に保険料を納付した方…10月下旬～11月上旬に送付
 10月1日～12月31日に保険料を納付した方…令和6年2月上旬に送付
 ※令和4年の証明書を電子送付で申し込んだ方は、紙での送付はありません。
問 春日部年金事務所 ☎048-737-7112

広告

宝くじ
公式サイト

**宝くじがネットで
購入できる!**

宝くじ公式サイト 

宝くじの収益金は、明るく住みよいまちづくりに使われます

お問い合わせ先 | 宝くじコールセンター
 TEL 0570-01-1192 (ナビダイヤル 有料)
 TEL 011-330-0777 (有料)

交通安全講話・教室を開催しませんか

警察の担当者が指定された場所に赴いて開催します。

◆自転車に関する講話・教室

時間：40分程度、人数：20人程度

内 自転車のルール、交通事故防止についての講話、実技指導

※自転車持参での参加

◆企業向け講話

時間：30～40分、人数：20人以上

内 管内の交通事故発生状況を踏まえた、業務中や通勤時の交通事故防止についての講話

申問 久喜警察署交通課 ☎24-0110 (久喜・菖蒲・鷲宮地区) / 幸手警察署交通課 ☎42-0110 (栗橋地区)

外来カミキリムシにご注意ください

9月1日から、新たに以下2種類の外来カミキリムシが特定外来生物に指定されました。特定外来生物は、「持ち運ぶ」「飼う」「別の場所に放す」ことなどが法律により禁止されています。成虫を発見した場合は、捕殺等をして市環境課へご連絡ください。

・ツヤハダゴマダラカミキリ

在来のゴマダラカミキリに酷似し、街路樹や植栽への加害が確認されています。令和2年以降、国内で相次いで発見されています。

・サビイロクワカミキリ

県内での被害は未確認ですが、街路樹等に加害し、枯死させる事例が確認されています。

特定外来生物による生態系等に係る被害の防止に関する法律施行令の一部を改正する政令の概要

問 環境課環境保全・衛生係 (菖 内線368)

事務事業評価実施結果

令和4年度に実施した全事務事業の内、205事業について評価を実施しました。詳細は市ホームページをご覧ください。

事務事業の方向性	件数
現状維持	153
改善	19
拡大基調	23
革新	0
縮小	1
廃止・終了	9
合計	205

問 企画政策課行政管理係 (内線2284・2285)



ハローワークの一部サービスの変更

県内ハローワークで実施している平日夜間(19時まで)・土曜日(10時～17時)の職業相談・職業紹介サービスを、10月から「ハローワークプラザ大宮」へ集約します。詳細は各ハローワークおよび埼玉労働局のホームページ等でお知らせいたします。

問 ハローワーク春日部 ☎048-736-7611 (音声案内に従って41#を選択)

本人通知制度の事前登録をしませんか

本人通知制度とは、戸籍謄・抄本や住民票の写し等を代理人や第三者に交付したときに、事前に登録をしている方に交付の事実を通知する制度です。登録することで、不正取得の早期発見が期待されます。登録は無料です。またマイナンバーカードを使用して電子申請による登録もできます。

対 市の住民基本台帳または戸籍の附票に記載されている方/市が作成した戸籍に記録されている方

持 事前登録申込書、本人確認書類(マイナンバーカード、運転免許証等)
※代理人(家族等)が申請する場合は、事前登録申込書、委任状(法定代理人の場合は権限確認書類)、代理人の本人確認書類

申問 電子申請または市民課(総合窓口) 戸籍係(内線2671) / 各総合支所市民係(総合窓口) (菖 125 / 栗 213 / 鷲 120) へ



人権それは愛

10月は「埼玉人権を考える月間」です

本市を含む県東部で構成する埼玉12市町では、10月を「埼玉人権を考える月間」と定め、重点的に人権啓発活動を実施します。

これに併せて、本市の全小中学生が参加し、人権に思いを寄せたメッセージ飾り「一夢 希望…埼玉10万人の願い」と、地震や豪雨、豪雪などにより、甚大な災害のあった被災地・被災者に向けて、一日も早い復興を願う思いを託した折鶴「届け はばたけ 埼玉の鶴～10万羽の思い～」を市役所と各総合支所等に展示する予定です。ぜひご覧ください。

また、10月5日(木)に越谷コミュニティセンターで開催される第32回「埼玉人権を考えるつどい」において、埼玉12市町の展示物が一堂に集結します。

問 人権推進課人権推進係(内線2326) / 生涯学習課人権教育係(鷲 239) / 各総合支所総務管理課(菖 216 / 栗 323 / 鷲 115)

広告

TEAM LABO
Enjoy jump
国際体操連盟公式競技認定品所有トランポリンクラブ
体験会開催！小さいお子様から大人まで！楽しく跳んで健康的に！
体操競技トランポリンの選手に！トランポリンにしか出来ない体験を！
詳しくはHP
【活動場所】COREヴィレッジ体育館・毎日興業アリーナ久喜
【URL】https://enjoyjump.jimdofree.com/
【連絡先】TEL: 080-7222-0610 Mail: enjoy0740@gmail.com
日本体操協会埼玉県トランポリン委員会加盟クラブ TEAM LABO/Enjoy jump

広告

正社員大大大大募集！
2023年8月、板倉町に工場を新設しました！
【仕事内容】段ボールの製造職・事務スタッフ・4tドライバー
【勤務地】群馬県邑楽郡板倉町泉野2丁目41番23
【勤務時間】8:30～17:05 (残業月平均20時間)
【休日】週休2日制、祝日(年に数回の土曜日出社あり)
【給与】17万3900円～26万7700円(年齢考慮による)
【待遇】交通費支給 皆勤手当 家族手当 賞与年2回
【お問い合わせ】☎0276-55-6941
ナビエース関東株式会社

放置自転車をなくしましょう

放置自転車は、歩行者や車両の通行の妨げになるほか、撤去などに多くの税金が使われています。

◆市で行っている対策

駅周辺区域の一部を「放置禁止区域」に指定し、この区域内に放置された自転車や原動機付自転車に「警告札」を貼った上で、自転車等保管場所に移動しています。

※自転車等保管場所については、市ホームページをご確認ください。

◆放置自転車等撤去手数料

自転車2,000円／原動機付自転車3,000円

問 交通企画課交通安全係（内線2635）／各総合支所総務管理課（☎ 251／☎ 218／☎ 110）

「市民の声」を実施しています

日ごろ市民の皆さんが市政について感じていることや考えていることなどを、市長に直接、お寄せいただき、市政運営の参考とさせていただきます。

また、お寄せいただいたご意見等の一部を抜粋して、その要旨等を市ホームページで公開しています。

令和4年度はお寄せいただいた288件のうち、192件について「市長から回答」または「市長への報告」を行いました。

より良いまちづくりのため、市民の皆さんからの建設的なご意見・ご提案をお待ちしています。

※詳細は市ホームページをご覧ください。

問 市政情報課広報広聴係（内線2249）



2024年版県民手帳の販売

日 10月13日(金)～12月15日(金)

※売切れ次第終了

場 情報推進課、各総合支所総務管理課 費 600円（税込み）

※サイズは14cm×9cm、色はネイビー・コバトンラベンダーの2色

問 情報推進課統計係（内線5888）



地球温暖化防止に向けた市の取り組み結果

令和4年度の市の事務・事業活動によって排出された温室効果ガスの総排出量は12,895トンでした。詳細は市ホームページをご覧ください。

問 環境課ゼロカーボン推進係（☎ 内線363）



相続登記の申請が義務化されます

令和6年4月1日から、相続により不動産を取得した相続人は、その取得を知った日から3年以内に相続登記の申請が必要です。申請の義務化は、令和6年4月1日より前に亡くなった方の相続についても対象になります。正当な理由がなく義務に違反した場合は、10万円以下の過料が科されることがあります。

問 さいたま地方法務局久喜支局不動産登記（☎21-0215・音声ガイダンス「2」）または法務省ホームページをご覧ください。



注意!あなたの土地が狙われています

「草刈りして返すから、一時的に資材置場として貸してほしい」などと話を持ち掛けて、法令手続きを無視して短期間で農地等に大量の土砂等を堆積する事例が発生しています。違法に土砂等の堆積が行われた場合、これらの責任や撤去費用の負担は、土地所有者におよぶこともあります。

定期的に土地を見回るなど、自分の土地は自分で守りましょう。

問 環境課環境保全・衛生係（☎ 内線377）／農業委員会事務局農地調整係（☎ 内線323）

協定を締結

～連携・協力してまいります～

締結日	締結団体	協定の名称
7/25	(株)イトーヨーカ堂	久喜市要援護者見守り支援に関する覚書
8/2	(株)エスエープランニング	災害時における施設駐車場の使用に関する協定

詳細は市ホームページをご覧ください▶



愛の泉

～善意をありがとうございます～

★地域の活性化のために



・久喜ロータリークラブ
コーヒーカップ型ベンチ（久喜駅東口）

広告

広告

相続手続・遺言書の作成はお近くの司法書士にご相談下さい。

- ① 相続登記の申請（法務局）
- ② 預貯金の払戻・名義変更（金融機関）
業務に付随する 遺産分割協議書の作成
戸籍謄本等のお取り寄せ
- ③ 相続放棄の申立（家庭裁判所）
- ④ 遺言の作成（公証役場）等のご相談



住所 久喜市青毛四丁目11番地12 電話番号 0480-25-1271

埼玉司法書士会 埼玉葛支部 で 検索

うちの子「結婚」しないのかしら？

－ 独身のお子様の結婚支援・孤立化対策 －

「孫の顔を見れないかも」「結婚する気がなさそう」「自分たちがいなくなった後が心配」そんな不安に仲人が親身に対応します。お気軽にお問い合わせ下さい。

結婚相談所ムスベル TEL:048-640-1001

さいたま市大宮区下町1-6-2 TS-1ビル7階

募集

久喜市廃棄物の処理及び再利用に関する条例(案)への意見

条例(案)概要

ごみの収集事業、し尿の収集・処理事業について、令和6年4月1日から久喜宮代衛生組合における共同処理を終了し、久喜市が事業の実施主体となる予定です。このことから、久喜市における廃棄物の発生抑制、再利用促進、適正処理などを目的に条例を制定します。

意見提出期間

9月29日(金)～10月29日(日) (消印有効)

意見提出できる方

- ①市内在住・在勤・在学者
- ②市内で事業を営みまたは活動する方
- ③市に対して納税義務を有する方
- ④案件に利害関係を有する方

条例(案)等の閲覧

市ホームページ、市内各公共施設の市民参加コーナーで、9月28日(木)から閲覧できます。

申問 意見書(市民参加コーナー、市ホームページで配布)を意見箱へ投書するか、電子申請・直接・郵送・FAX・メールで、資源循環推進課計画推進係(〒346-0192/☎85-1788 / ✉shigenjunkan@city.kuki.lg.jp / ☎内線353)へ



埼玉県地球温暖化防止活動推進員

任期 令和6年4月から2年間

申 11月30日(木)まで ※詳細は県ホームページ(https://www.pref.saitama.lg.jp/a0502/suishinin.html)へ

問 県温暖化対策課 ☎048-830-3033

第12回久喜市生涯学習推進大会「まなびすと久喜」出演者等

①まなびすと発表会出演者

日ごろの活動の成果や演技を発表する個人または団体12組 ※営利目的で活動している方を除く。

発表予定時間：1組約20分

②展示・体験コーナー出展者

③発表会・イベント・会場整理等のボランティア

【共通】日 令和6年3月3日(日)

対 市内在住・在勤・在学の個人または団体

申問 10月31日(火)までに電子申請または応募申込書(生涯学習課、環境経済・教育分室、各総合支所総務管理課、市ホームページで配布)を、直接・郵送・FAX・メールで、生涯学習課生涯学習係(〒340-0295 / ☎31-9550 / ✉shogaigakushu@city.kuki.lg.jp / ☎内線211・213)へ



SAITAMA 出会いサポートセンター会員

県の公的な結婚支援センターです。詳細はホームページをご覧ください。

対 県内在住・在勤、今後県内へ移住をお考えの20歳以上の独身男女 ※電話回線のあるスマートフォンが必要です。

費 16,000円(税込み・2年間有効) ※市内在住者は5,000円割引

問 同センター事務局 ☎048-789-7721(平日9時～17時 ※祝日を除く) / ✉info@koitama.jp



久喜市児童福祉審議会委員(1人)

応募資格 18歳以上の市内在住・在勤・在学者

※既に5つ以上の委員を兼任されている方は応募できません。

任期 委嘱日～令和6年7月31日

会議開催の予定 年3回程度

報酬 日額6,000円

申問 10月11日(水)～11月10日(金)(消印有効)に、電子申請・直接・郵送・FAX・メールで、住所・氏名・生年月日・性別・電話番号・応募動機(400字程度)を明記の上、子ども未来課子ども・青少年係(〒346-8501/☎22-3319 / ✉kodomomirai@city.kuki.lg.jp/内線3484)へ



イベント

第3回久喜市PTA人権教育研修会

日 11月13日(月) 13時30分～15時30分 / 受付13時

場 栗橋文化会館 ホール

手話通訳 あり

内 全盲の僕が弁護士になった理由 あきらめない心の鍛え方

講 大胡田誠さん(弁護士)

対 市内在住・在勤・在学者

定 476人(申込順)

申 10月30日(月)～11月8日(水)に電子申請・メール・電話で、生涯学習課人権教育係(✉shogaigakushu@city.kuki.lg.jp/☎内線219)へ



広告

組合員の皆様へ

「JAアグリホールくき」では
ご葬儀のすべてを真心こめて
お手伝いさせていただきます。あなたの想い...
いつでも私たちにご相談ください。

アグリ倶楽部 [加入申込金]
会員募集中!! 1,000円で大きな特典。
ご入会・お問い合わせはJAアグリホールまで。

地域密着のJAでは
明瞭・安心・低価格での
ご葬儀を提供して
おります。

JA南彩(久喜・菖蒲地区) **JA埼玉みずほ**(栗橋・鷺宮地区)

24時間対応 安置室完備

JA葬祭総合センター 加須市志多見1700-1
www.jasousai-musashinomura.jp/

0120-412-398

久喜市菖蒲町菖蒲1603-1
TEL.0480-85-9900

初めての手話講座

日 10月30日(月)、11月6日(月)・13日(月) 14時～16時 (全3回)
場 ふれあいセンター久喜 会議室1～2
講 久喜市聴覚障害者協会
対 市内在住・在勤者
定 20人 (超えた場合抽選)
申問 10月18日(水)までに電子申請・直接・電話・FAXで、住所・氏名・電話番号を明記の上、障がい者福祉課障がい者福祉係 (☎22-3319 / 内線3246) へ



若い世代向けの ライフデザインセミナー

日 11月20日(月) 18時30分～20時
場 生涯学習施設 (鷲宮総合支所)
内 若者が未来に明るい展望を持てるヒント等を提供します。
講 細田咲江さん (大東文化大学国際関係学部教授) ほか
対 20代独身で、次のいずれかに該当する方
 ①市内在住・在勤・在学者
 ②久喜市と包括連携協定を締結している大学 (平成国際大学、大東文化大学、女子栄養大学、日本工業大学) 在学者
定 50人 (超えた場合抽選)
申問 11月6日(月)までに電子申請・メールで住所・氏名・年齢・上記①②いずれかに該当することを明記の上、久喜ブランド推進課久喜ブランド推進係 (☎内線104) へ



第24回「人権フェスタINくりはし」

日 10月28日(土) 8時50分～12時
場 栗橋文化会館 ※手話通訳あり
内 小・中学生による人権作文の発表 / 市内全児童・生徒が作成した「夢希望 埼玉10万人 (久喜市分) メッセージ」と「届け 羽ばたけ 埼玉10万羽 (久喜市分) の折鶴」の展示 / 出演団体の発表 等
主催 久喜市人権啓発栗橋実行委員会
問 栗橋総務管理課人権推進係 (☎内線323)

埼玉県芸術文化祭 2023 音楽の街・久喜市 吹奏楽フェスティバル

日 11月12日(日) 10時20分～16時 / 開場10時
場 久喜総合文化会館 大ホール
出演 市内中学校8校、久喜高校、久喜北陽高校、鷲宮高校、久喜シンフォニックウインズ、越谷市立大相模中学校、花咲徳栄高校
 ※市公式動画チャンネル (YouTube) でライブ配信を行います。
問 生涯学習課文化振興係 (内線234・235)

2023 久喜市いきいき女性議会を傍聴しませんか

日 10月30日(月) 9時～11時30分
場 市役所市議会議場 ※手話通訳あり
 ※託児を希望する方は10月11日(水)までに電話かメールでお問い合わせください。
定 40人 (当日会場先着順)
主催 久喜市、女と男いきいきネットワーク久喜
問 人権推進課男女共同参画係 (☎jinken@city.kuki.lg.jp / 内線2325)

「本多静六ゆかりの宇和田公園をめぐる」野草観察ふれあいウォーク

日 10月25日(水) 10時～12時
場 宇和田公園 (幸手市)、中川土手 ※公園駐車場集合 **定** 10人 (申込順)
申問 10月6日(金)～15日(日)にNPO法人久喜の自然を愛する会 斎藤 (☎090-1036-4657) へ

東フォトクラブ紅葉写真撮影講座

内容	日程	場所
撮影会	11/4 (土) 14:00	加須はなさき水上公園※
写真講評	11/15 (水) 18:30	久喜東コミュニティセンター

※植物・野鳥・夕日などを撮影
講 鈴木万寿夫さん (さいたま市ユーモアフォトコンテスト審査員)
定 10人 (申込順) **費** 500円
持 ①カメラ (デジタル一眼、ミラーレス、スマホ可) ②11月4日に撮影した作品
申問 10月25日(水) (必着) までに、はがき・FAXで、住所・氏名・電話番号を明記の上、同クラブ 桜井徹 (〒346-0014 吉羽 2-15-43 / ☎21-8460 / ☎090-4751-5196) へ

栗橋歴史研究会公開講座

日 10月21日(土) 14時～15時30分 / 受付13時30分
場 栗橋文化会館 会議室1・2
内 栗橋関所にて御座そうろう～まもなく関所開設400年～
講 杉山正司さん (久喜市文化財保護審議委員)
定 90人 (当日会場先着順)
問 栗橋歴史研究会会長 篠崎 (☎090-1252-7333)

広告

広告

富士コントロールグループ 生前整理 遺品整理 空家管理

よりそい家

0480-52-0255

本社 〒349-1103 埼玉県久喜市栗橋東2-10-21
 E-mail: kuki.yorisoija@fco.co.jp URL: https://yorisoija.fco.co.jp

ISO9001認証取得 埼玉・茨城・栃木・群馬
 総合リフォーム・シロアリ駆除・クリーニング
 浄化槽保守点検・害虫駆除

富士コントロール株式会社

0120-600-223

〒349-1103 埼玉県久喜市栗橋東 2-14-14
 TEL:0480-52-6038 FAX:0480-52-6067

県東地域障害者就職面接会

日 11月17日(金) 13時30分～15時30分
※事前予約制
場 越谷サンシティ ポルティコホール
問 ハローワーク春日部 ☎048-736-7611 (音声案内に従って43#を選択)

スワッグ作り講習会

日 11月26日(日) 13時30分～15時30分
場 ふれあいセンター久喜 会議室1・2
講 新井千秋さん 定 23人 (申込順)
費 1,500円 (材料代)
持 剪定はさみ、ニッパー、軍手
申問 10月10日(火)～24日(火)に久喜バラ会 桜井(☎090-5787-7609)へ

ヴェネチアングラス教室

日 11月21日・28日、12月5日・19日
各火曜日 13時30分～15時30分
場 内下集会所 (鷺宮160-11)
内 小物作り 講 桂平洋子さん
対 成人 定 10人 (申込順)
費 各1,500円 (材料費)
申問 10月10日(火)～11月2日(木)に生涯学習課人権教育係 (☎内線217) へ

鷺宮文化祭

内容	日程	場所
展示	10/21(土)～29(日)	鷺宮中央コミュニティセンター
発表	10/29(日) 10:00～15:30	生涯学習施設 (鷺宮総合支所)

内 展示(書道・絵画・工芸等)、発表(神楽・合唱・楽器演奏・バンド演奏)
問 久喜市鷺宮文化団体連合会 小尾 ☎090-9241-7714

家族で多言語ワークショップ ～赤ちゃんのことはと不思議～

日 10月22日(日)・29日(日) 10時～11時30分
場 鷺宮西コミュニティセンター
内 赤ちゃんが母語を獲得していきなり方を、多言語で体験できます。多言語での子育て体験談も。
申問 (一財)言語交流研究所 ヒッポファミリークラブ (☎0120-557-761/https://www.lexhippo.gr.jp)

第40回記念久喜市合唱祭

日 10月29日(日) 13時30分/開場13時
場 久喜総合文化会館 大ホール
内 市内8団体および賛助出演1団体による合唱
問 久喜市合唱連盟 会長 深原 ☎58-8516

公開出前講座 「久喜市の歴史と文化財」

日 10月24日(火) 10時30分～11時30分/受付10時
場 生涯学習施設 (鷺宮総合支所)
内 久喜市の中世の歴史(鎌倉～戦国時代の市内の歴史や文化財の紹介)
対 市内在住・在勤・在学者
定 30人 (申込順)
申問 10月7日(土)～20日(金)に電子申請・直接・メール・電話で、生涯学習課生涯学習係 (☎shogaigakushu@city.kuki.lg.jp/☎内線215) へ



スマートフォン講習会

場 各コミュニティセンターまたはふれあいセンター久喜

日程	場所	日程	場所
10/24(火)	清久	12/1(金)	久喜中央
10/30(月)	久喜中央	12/4(月)	鷺宮中央
11/2(木)	森下	12/7(木)	久喜東
11/10(金)	清久	12/12(火)	ふれあい
11/13(月)	久喜東	12/14(木)	栗橋中央
11/20(月)	ふれあい	12/20(水)	森下
11/27(月)	栗橋中央	12/21(木)	鷺宮中央

【コミュニティセンター共通】

9時30分～/10時40分～/11時50分～ (各1時間3コマ)

【ふれあいセンター久喜】

13時30分～/14時40分～/15時50分～ (各1時間3コマ)

内 インターネット、SNS、地図、アプリなど

定 各日8人 (申込順)

持 スマートフォン (お持ちでない場合はご相談ください)

講申問 2次元コードから申込み、または電話でコネクショ(株) (☎050-1807-8591 平日10時～17時) へ



旧日光街道栗橋宿 提灯ライトアップ2023

日 10月8日(日)～22日(日) 18時～20時
※今年度のメインイベントは中止
場 県道羽生外野栗橋線 (栗橋北2丁目～栗橋東3丁目付近)
問 栗橋宿ふれあい推進協議会事務局 (都市計画課内/内線4663)

広告

菖蒲地域に開局します

地域の話者がもりだくさん! サポート充実!



テレビも ネットも

電話も できまも

家じゅうまるごとケーブルテレビ



ケーブルテレビ久喜

0120-18-1801

〒349-1103

久喜市栗橋東 4-20-7

記憶力チェック体験 (①) & もの忘れ相談 (②)

日 11月21日(火)
① 9時30分～11時30分
 いくつかの質問に答えるだけで、その場で結果がわかります。
② 9時15分～11時30分
 専門家が相談をお受けし、必要に応じて、医療機関や介護サービス等をご案内します。(現在、治療中の方は除く)
場 久喜中央コミュニティセンター 会議室
対 65歳以上の市内在住者
定 ①30分ごとに各5人
 ②1時間ごとに各2人
 ※①のみ、②のみの申込可 (申込順)
申問 10月10日(火)～11月17日(金)に高齢者福祉課地域包括支援係 (内線 3272・3274) へ

オレンジカフェ

認知症の方や家族、地域の方が悩みや問題を自由に話せる場です。

	日程	時間	場所
①	10/25 (水)	13:30～15:00	鷲宮中央コミュニティセンター
②	11/15 (水)	9:30～11:00	久喜中央コミュニティセンター
③	11/21 (火)	14:00～15:30	グリーンライフ栗橋
④	11/27 (月)	13:30～15:00	グループホーム みんなの家・菖蒲

申 不要 (直接会場へ)
問 ①鷲宮地域包括支援センター ☎58-9131 / ②高齢者福祉課地域包括支援係 (内線3272) / ③栗橋地域包括支援センター ☎52-7835 / ④菖蒲地域包括支援センター ☎85-8131

認知症サポーター ステップアップ講座

日程	時間	場所
①10/23 (月)	14:00～15:30	ふれあいセンター 久喜 会議室1・2
②10/31 (火) ※希望者のみ	13:30～16:00	久喜総合文化会館 視聴覚ライブラリ・研修室3

内 ①講義と演習
 ②認知症高齢者声かけ模擬訓練
対 認知症サポーター養成講座を受講済みの方
定 30人 (申込順)
申問 10月10日(火)～19日(木)に久喜市社会福祉協議会 (☎23-2526) へ

久喜市シルバー人材センターのお知らせ

◆入会希望者説明会

日程	時間	場所	定員 (申込順)
10/6 (金)	9:30～11:00	ふれあいセンター 久喜 視聴覚室	30人
10/12 (木)	14:00～15:30	栗 第1・2会議室	12人
11/7 (火)	9:30～11:00	鷲宮中央コミュニティセンター 会議室2	20人
11/8 (水)	14:00～15:30	菖 第1集會室	20人

対 60歳以上の市内在住者
◆植木剪定作業の就業会員募集
対 60歳以上の方 (未経験可)
【共通】
申問 同センター ☎47-0237



ハンド&ネイル講座 “いつまでも若々しくいたい!”

日 11月14日(火) 13時30分～15時30分
場 久喜中央コミュニティセンター 会議室5
講 (株)資生堂ライフクオリティ事業専門スタッフ **定** 10人 (申込順)
対 60歳以上の市内在住者
申問 10月10日(火) 9時から、久喜市シルバー人材センター 小林・黒須 (☎47-0237) へ

久喜市高齢者大学 第36回作品展示会

日 10月16日(月)～11月8日(水) 9時～16時30分 ※受付16時まで
場 久喜中央コミュニティセンター ミニギャラリー
問 生涯学習課生涯学習係 (☎内線 215)

久喜地区彩愛クラブ連合会 第17回女性部作品展示会

日 11月9日(木) 12時～16時30分、11月10日(金) 9時30分～15時30分
場 久喜総合文化会館 広域文化展示室
問 社会福祉課社会福祉係 (内線 3237)

久喜市民文化祭 合同展示会

日 10月27日(金)～30日(月) 9時30分～16時30分 ※最終日15時まで
場 久喜総合文化会館 広域文化展示室
内 華道、和の花、俳句、川柳
主催 久喜文化団体連合会
問 生涯学習課文化振興係 (☎内線 235)

バラの香りひろがるガーデニング霊園

羽生霊園

～おかげさまで15周年～

15th Anniversary SIGRACE GARDENS

ご成約 3690件 募りまい 対応

宗教・宗派自由 年中無休

テレビにも取り上げられる話題の霊園。

緑に抱かれた、やすらぎの空間、グリーン・グレース

「樹木葬」好評受付中!

まずはご相談を。

バラに囲まれたガーデニング区画からお選びできます。

10月の大安吉日

6(金)・12(木)・17(火)・23(月)・29(日)

セントグレースガーデン 羽生聖地公園 ☎0120-100-138

久喜市近隣の皆様に300件超ご使用頂いております。

個別墓も永代供養付の安心

総額20万円の永代供養墓も(管理費無料)

〒348-0006 埼玉県羽生市下村君 2600-1
お気軽にお電話下さい。[営業時間 9:00～17:00 年中無休]

総額税込 38.2万円

管理費 無料 生前登録 受付

イベント情報。個別トーク質問対応いたします。

すべての公式SNSはこちら

骨盤底筋のお話と体操

- 日** 11月21日(火) 10時～12時
場 ふれあいセンター久喜 会議室
内 骨盤底筋を味方に、尿漏れ・便秘・腰痛の改善や予防に期待できるセルフケアを身につけましょう。
 ※見守りスタッフのいるプレイコーナーあり。
講 北廣和江さん (重城泌尿器科クリニック看護師長コンチネンスアドバイザー)
対 未就学児の保護者 (子連れOK)
定 15人 (申込順)
持 タオル (浴用サイズ)、運動しやすい服装 (ジャージ等)、飲み物
 ※久喜市との協働事業により開催
申問 10月25日(水) 10時から、子育てネットワーク・久喜んこ (☎080-9527-7354) へ



普通救命講習

	日程	時間	場所
①	11/26(日)	9:00～12:00	栗橋コミュニティセンター
②	12/3(日)		鷺宮分署

- 内** 心肺蘇生法 (①は小児・乳児)、AED使用法等
対 中学生以上の在住・在勤・在学者
定 各10人 (申込順)
申問 直接または電話で、①10月26日(木) 9時から栗橋分署救急担当 (☎52-2119)、②11月3日(祝) 9時から鷺宮分署救急担当 (☎58-1001) へ

講演会「進歩した医学・医療と人生設計」

- 日** 11月11日(土) 15時～17時
場 久喜中央コミュニティセンター 大集会室
講 関合栄さん (新井病院院長)
対 市内在住・在勤・在学者
定 200人 (当日会場先着順)
申問 久喜市市民大学校友会事務局 芝崎 (☎090-6022-3039)

新久喜総合病院の健康まつり

- 日** 10月28日(土) 11時
場 新久喜総合病院 第1駐車場
内 医療講演、メディカルチェック、軽食提供、ステージ余興など
問 健康管理センター 森 (☎26-0033)

令和5年度久喜市創業塾

- 日** 11月15日～12月13日の毎週水曜日 13時30分～16時 (全5回)
場 久喜市商工会本所
内 創業するための基礎知識を学べるセミナー
講 山内正明さん (Step up consulting(株))
定 30人 (申込順) 費 無料
申問 電子申請 (原則)・直接・FAXで久喜市商工会 (☎21-1154 / ☎21-2337) へ



傾聴サロン「くりはし四つ葉」

- 日** 毎月第4金曜日 13時30分～15時 (時間内出入り自由)
場 健康福祉センター
内 不安や悩みを抱えている方の心に寄り添って話を聴きます。
費 100円 (お菓子代)
問 傾聴ボランティア「みちしるべ」野口 (☎090-8022-4348 / ☎090-6539-8094)

傾聴講座

- 日** 11月2日(木)、12月7日(木) 13時30分～15時40分 (全2回)
場 ふれあいセンター久喜 視聴覚室
内 傾聴の基礎を学び、人間関係やボランティア活動に生かす。
講 黒田敏郎さん (心理カウンセラー)
定 25人 (申込順) 費 100円 (資料代)
申問 10月9日(祝)～31日(火)に久喜介護者のつどい 杉原 (☎090-6539-8094) へ

久喜市市民大学公開講座

	日程	時間	内容
①	10/28(土)	10:00～11:30	久喜市に伝わる伝統行事
②	11/4(土)	受付 9:50	久喜市の環境を河川から見てみよう

- 場** 生涯学習施設 (鷺宮総合支所)
講 ①板垣時夫さん (久喜市文化財保護審議会会長) ②篠原吉則さん (埼玉県環境アドバイザー)
対 市内在住・在勤・在学者
定 40人 (申込順)
申問 ①10月13日(金)～27日(金)、②10月19日(木)～11月2日(木)に電子申請・直接・メール・電話で、生涯学習課生涯学習係 (☎shogaigakushu@city.kuki.lg.jp / ☎内線214) へ



犬のしつけ方教室

ペット防災を目的としたクレート(ハウス)トレーニングなども行います。

日程	時間	場所
11/11(土)	10:00～11:30	☎ 正面玄関前
	13:30～15:00	☎ 駐車場

- 内** 講義と実技指導 (雨天決行)
講 小佐野恵司さん (小佐野愛犬警察犬訓練所代表)
対 市内在住で過去1度も参加したことがない方 **定** 各15組 (申込順)
 ※両方に申し込むことはできません。
申問 10月25日(水) 9時から環境課環境保全・衛生係 (☎内線369) へ

人材バンク公開講座

- 日** 11月3日(祝) 13時～14時 / 受付 12時30分
場 清久コミュニティセンター
内 みー先生のおかしな世界～お笑い腹話術マジックショー～
講 木村操さん **定** 20人 (申込順)
対 市内在住・在勤・在学者
申問 10月10日(火)～30日(月)に電子申請・直接・メール・電話で、生涯学習課生涯学習係 (☎shogaigakushu@city.kuki.lg.jp / ☎内線214) へ



児童センター・鷺宮児童館 さつまいも掘り

日 10月29日(日) 9時30分～11時30分 / 9時40分～11時20分 (児童センター／鷺宮児童館出発・帰着)
 ※市バス利用、雨天・不作の場合中止
場 しみん農園久喜
対 市内在住の3歳～小学生 (未就学児1人に保護者1人同伴)
定 各12組 (超えた場合抽選)
申 10月2日(月) 9時～15日(日) 17時に電子申請で申し込み。鷺宮児童館は直接・電話も可。
問 児童センター ☎21-8181 / 鷺宮児童館 ☎58-7054



自然と遊ぶ会 「どんぐりを使って遊ぶ」

日 10月15日(日) 13時30分～15時30分 / 受付13時
場 久喜菖蒲公園
講 NACS-Jの自然観察指導員または同指導員から推薦を受けた者
定 20人程度 (当日会場先着順)
 ※小学生低学年以下は保護者同伴
費 1家族100円
持 軍手
問 同公園管理事務所 ☎23-1366



第5回秋のほっこりマルシェ むすびのひろば

日 11月3日(祝) 10時～15時
場 学校法人柿沼学園 学童・カフェ棟・子育て支援センター森のひろば
内 食とアートと音楽のマルシェ。その他ハンドメイド雑貨など多数♪
問 同学園 地域協働室 ☎48-5501



鷺宮児童館の催し

◆遊ぼうデー **日** 10月21日(土)

時間	内容	定員
10:00	ペイントしよう	各10人 (当日会場先着順)
13:30	映画会	—

◆わくわくランド

日 10月23日(月) 10時30分～11時 / 11時～11時30分
内 ハロウィン製作・子育て広場
対 0～6歳 (未就学児) とその保護者
定 20人 **申** 10月10日(火)～17日(火)

◆ミニお話タイム・のびのびタイム

日 11月9日(木) 10時30分 ※申込不要
内 さるかにがっせん (大型紙芝居)
対 0～6歳 (未就学児) とその保護者

◆チャレンジランド (英語で遊ぼう)

日 11月11日(土) 14時～15時
対 年長児、小学生 **定** 15人
申 10月30日(月)～11月6日(月)

◆プチランド (よむよむおはなし会)

日 11月15日(水) 11時
対 0～6歳 (未就学児) とその保護者
定 10人
申 10月30日(月)～11月6日(月)

【共通】

場申問 鷺宮児童館 ☎58-7054

※わくわくランドのみ鷺宮東コミュニティセンター

郷土資料館 第13回特別展 「大集合!久喜市の遺跡」

日 10月14日(土)～12月27日(水) 10時～18時
休館日 月曜日 (祝日の場合は開館)、祝日の翌日、月末の金曜日
問 郷土資料館 ☎57-1200

県立久喜図書館

◆手作り布絵本講座

日 11月7日(火)・21日(火) 13時～16時
対 講習受講後、ボランティアグループ「つくし」に加入できる方
講 ボランティア団体「ぐるーぷ・もこもこ」

定 25人 (申込順)

申 10月1日(日)から直接・電話

◆情報の探しかた講座

- ①カラダと病気の情報を探そう
- ②オンラインデータベース『医中誌Web』を使ってみよう
- ③図書館の使い方をマスターしよう! 脱出ゲーム in 埼玉県立久喜図書館
- ④埼玉の人物を調べてみよう

日 ①10月26日(木)・11月12日(日) 10時～11時30分 ②(基礎)10月26日(木) 14時～15時30分 / (応用)11月12日(日) 14時～15時30分 ③11月6日(月) 10時～12時 / 14時～16時 ④11月14日(火) 14時～15時30分

対 県内在住・在勤・在学で、基本的なパソコン操作のできる方

定 ①②④各10人 ③各12人 (申込順)

申 10月3日(火)から電子申請・直接・電話 ※複数申込可



【共通】

申問 同図書館 ☎21-2659

年間120日お休みがあります。		介護付有料老人ホームメディカルフローラ久喜		グループホーム フローラ久喜	
退職者が少なく働きやすい環境です。	パートさんの時給が大幅UPしました!	パートさんの時給が大幅UPしました!	パートさんの時給が大幅UPしました!	パートさんの時給が大幅UPしました!	パートさんの時給が大幅UPしました!
ハンディキャップのある方もご応募ください。	正 月給 254,000円～ 【時間】9:00～18:00・7:00～16:00・10:00～19:00・16:00～翌10:00 夜勤専従介護職 10～11夜勤/月 正 月給 262,000円～ 【時間】16:00～翌10:00	通常介護時 時給 1,060円～ 入浴介護時 時給 1,350円～ 【時間】9:00～18:00・7:00～16:00・10:00～19:00 ※日数等応相談	通常介護時 時給 1,060円～ 入浴介護時 時給 1,350円～ 【時間】9:00～18:00・7:00～16:00・10:00～19:00 ※日数等応相談	通常介護時 時給 1,060円～ 入浴介護時 時給 1,350円～ 【時間】9:00～18:00・7:00～16:00・10:00～19:00 ※日数等応相談	通常介護時 時給 1,060円～ 入浴介護時 時給 1,350円～ 【時間】9:00～18:00・7:00～16:00・10:00～19:00 ※日数等応相談
	1夜勤 23,980円～ 【時間】16:00～翌10:00・Wワーク可	1夜勤 20,480円～ 【時間】16:00～翌10:00・Wワーク可			
	詳細はお気軽にお電話ください。 【受付時間】月～金(祝祭日除く) 9:00～18:00	フローラはイイナ 【運営会社・履歴書送付先】株式会社関東メディカル・ケア 〒339-0054 さいたま市岩槻区仲町1-12-27			

スポーツ

4年ぶりに開催! 久喜市綱引大会

日 12月3日(日) 受付8時30分～
場 毎日興業アリーナ久喜 メインアリーナ

部門 小学生低学年・中学年・高学年男女混合(男女各1人以上の登録が必要)、一般男女混合(男女各4人) 費 1人200円

※監督、マネージャーは、選手を兼ねない場合、参加費は不要です。

申問 10月31日(火) (必着) までに参加申込書(スポーツ振興課、毎日興業アリーナ久喜、市ホームページで配布)を、参加費を添えてスポーツ振興課スポーツ企画推進係(内線2276)へ

初級硬式テニス大会 (オープン大会)

日 11月12日(日) 8時30分

※予備日11月19日(日)

場 総合運動公園テニスコート

種目 男子・女子ダブルス

対 初級レベルの方

※以前の本大会優勝者は参加できません。また、県大会・市民大会A部門に出場している方はご遠慮ください。

定 各24組(申込順)

費 1組3,000円(当日集金)

※10月31日(火)以降のキャンセルは参加費をいただきます。

申問 10月2日(月)～25日(水) (必着)に、住所・氏名・年齢・電話番号を明記の上、久喜市テニス協会 初級大会担当(☎kuki.tennis.kyokai@gmail.com)へ

オクトーバーラン&ウォーク2023

スマートフォンのアプリで、1カ月間のランニングやウォーキングの距離の合計を全国の参加者と競争できます。詳細は市ホームページをご覧ください。

日 10月1日(日)～31日(火)

申 10月31日(火)まで

問 スポーツ振興課(内線2271)



ターゲットバードゴルフ教室

日 10月21日(土) 9時～12時 ※雨天中止

場 総合運動公園子ども広場

定 30人(申込順)

持 運動のできる服装、飲み物

※用具は不要

申問 10月10日(火)～18日(水)に久喜市ターゲットバードゴルフクラブ 後藤(☎090-6791-7792)へ

久喜市民グラウンド・ゴルフ大会

日 11月16日(木) 8時30分開会式/受付8時 ※予備日11月23日(祝)

場 総合運動公園多目的広場、市民グラウンド

対 20歳以上の市内在住・在勤者

費 1人1,000円(傷害保険料含む)

持 クラブ、ボール、マーカー、弁当

申問 10月31日(火)までに、はがき・FAXで、住所・氏名・電話番号を明記の上、久喜市グラウンド・ゴルフ協会 梅村治良(☎346-0012 栗原1-16-29 / ☎22-6028)へ
※市内のグラウンド・ゴルフ会員の方の申し込みは各地区会長へ。

※申し込み後の欠席は必ずご連絡ください。

体操競技トランポリン体験会

日 10月14日(土)・15日(日)・21日(土) 12時～13時

場 コアヴィレッジ(旧江面第二小学校)体育館

対 年長児～大人

定 10人(超えた場合抽選)

費 500円

申問 実施日の前日までに、メール・電話で、TEAM LABO / Enjoy jump 戸田(☎080-7222-0610 / ✉enjoy0740@gmail.com)へ

第3回ポッチャ交流大会

日 11月26日(日) 13時～17時

場 栗橋B&G海洋センター(体育館)

定 16チーム(1チーム3～4人、申込順)

費 一般1,500円/小・中学生、高校生1,000円

持 シューズ、マスク

申問 11月19日(日)までに久喜市ポッチャ協会 山川(☎47-0687・090-2659-9028)へ

健康ボウリング教室

日 10月23日(月)～11月27日(月) / 10月25日(水)～11月29日(水) / 10月19日(木)～11月30日(木) / 10月20日(金)～12月1日(金) 各コース10時～12時30分 / 14時～16時30分(全6回)

場 ラウンドワンさいたま・栗橋店

定 各曜日、各時間帯30人

問 10月16日(月)までに担当 吉田(☎070-1265-5764)または同店(☎55-0831)へ

広告

草刈り お庭と庭木のお手入れ、人工芝

お庭のトミー

— Oniwa no Tommy —

お庭の何でもご相談ください ご相談、見積無料!

- 大変な草刈り致します ¥550～
- 庭木のお手入れ致します ¥1,000～
- 防草対策も致します ¥3,000～

ご連絡は携帯まで

携帯 090-2493-1865 担当: 富田

事業所 埼玉県白岡市西8-7-15 (本社TEL) 03-6206-0630

広告

ゴミの処分

に困ったら?

スタッフが全部片づけます

遺品整理・生前整理・不用品回収

リサイクルイズミ久喜 検索

リサイクルイズミ 久喜宮代衛生組合許可業者
対象地区: 久喜市(久喜地区)・宮代町

お電話ください!

0120-961-919 株式会社イズミ 行田市埼玉 4173-2

- 注目情報
- お知らせ
- 募集
- イベント
- スポーツ
- 相談
- 公共施設
- フォト
- 子育て
- 健康

スポーツコミュニティ久喜のお知らせ

◆秋のスポーツ体験会

かけっこ教室とL.S.DANCE KUKIを開催します。詳細はホームページをご覧ください。

申問 メールまたは電話
で松本 (☎trbss943@ybb.ne.jp/☎090-6516-7353)へ



相談

10月16日(月)～22日(日)は
行政相談週間

総務大臣から委嘱された行政相談委員が毎月、市役所・各総合支所で行政相談を実施しています。17ページの無料相談をご覧ください。また、総務省関東管区行政評価局（きくみみ埼玉）でも相談を受け付けています。

相談窓口（行政苦情110番）

☎0570-090110 / ☎048-600-2336
/ <https://www.soumu.go.jp/hyouka/gyousei-form.html>



▲全国行政相談委員連合協議会会長表彰等を受賞された委員から、6月14日に受賞の報告をいただきました。
(右から中村正男さん、鈴木実さん、武井喜美江さん)

建築・リフォーム無料相談会

日 11月7日(火) 13時～16時
場 埼玉東部消防組合消防局 ロビー
講 埼玉県建築士事務所協会杉戸支部に所属する建築士事務所
持 既存建物の建築確認図面、写真等
申問 10月31日(火)までに、同協会杉戸支部 (☎92-0158) へ

相続税無料相談会

日 10月21日(土) 14時～16時
場 ふれあいセンター久喜 会議室2
主催 関東信越税理士会春日部支部
申 不要（当日会場先着順）
問 中山会計事務所 ☎85-2502

がんワンストップ電話相談

働くがん患者さんの治療と仕事の両立を支援するための相談会です。

日 10月11日(水)・24日(火)、11月9日(木)・21日(火)、12月5日(火)・12月20日(水) 18時15分～20時15分（受付19時45分まで）

※1月以降も月2回開催予定
※看護師、医療ソーシャルワーカー、両立支援促進員などが対応します。

対 県内在住・在勤で就労中のがん患者の方（休職中の方も含む）

申問 事前に電子申請・電話・メールで県疾病対策課 (☎048-830-3651/☎a3590-06@pref.saitama.lg.jp)へ



※7月から対面相談を再開しました。詳細は県ホームページをご覧ください。

成年後見なんでも相談

弁護士・司法書士・社会福祉士がお答えします。

日 10月21日(土) 10時～16時
内 ①電話相談：☎048-865-7511（当日のみ）／②対面相談：場 埼玉弁護士会館（浦和駅西口）

申問 ②は10月18日(水)までに、県地域包括ケア課 (☎048-830-3251) へ（当日は上記へお電話ください）

調停手続相談会

日 10月21日(土) 13時～16時
場 久喜総合文化会館 研修室1・2、会議室

内 土地・建物の売買・賃貸借、金銭の貸借／離婚、養育費、相続など
主催 久喜調停協会

問 相談会事務局 ☎048-865-7630
※月・水・金曜日 10時～16時（祝日を除く。10月31日(火)まで）

暮らしと事業のよろず相談会

日 11月4日(土) 10時30分～15時30分
場 浦和コルソ 7階ホール(さいたま市)

内 弁護士・司法書士・土地家屋調査士・税理士・行政書士・社会保険労務士・公認会計士・不動産鑑定士・公証人・中小企業診断士・弁理士による無料相談会

主催 埼玉友好士業協議会
問 日本弁理士会関東会 ☎03-3519-2751



フジハウジング

すまいの相談窓口

久喜駅東口徒歩2分! お気軽にご来店ください!

不動産のプロにおまかせください

おうち探し
土地探し

リフォーム
リノベーション

貸貸
お部屋探し

不動産
売却

アパート
貸家管理

OPEN 9:00 - 18:00

株式会社フジハウジング
埼玉県久喜市久喜東 2-4-1フジタビル
定休日:水・第1木曜日 団有・キッズルーム有

☎0480-31-8451

専門家による無料相談会

◆合同無料登記相談会【要予約】

日 11月1日(水) 13時～16時(1人30分)

場 久喜総合文化会館 会議室

内 遺産分割・遺言、相続登記、土地分筆・建物表題登記、境界確認・測量に関する相談 ※税に関する相談は不可 定 6人(要予約)

問 埼玉司法書士会埼玉支部 ☎25-1271(予約はこちら) / 埼玉土地家屋調査士会埼玉支部 ☎22-3765

◆行政書士会無料相談会(予約不要)

日程	時間	場所
10/18 (水)	14:00～16:00	菖蒲 第3集会室 栗橋 第4会議室 鷲宮 405会議室
	18:00～20:00	ふれあいセンター 久喜 会議室3

内 紛争性の恐れのない相続・遺言、許認可申請に関する相談

問 埼玉県行政書士会埼玉支部

☎24-0432

◆不動産無料相談室【要予約】

日 10月25日(水) 13時～16時

場 ふれあいセンター久喜 会議室3

申問 宅建協会埼玉支部 ☎31-1157
(平日 9時～15時)



蓮田市

うたやの森フェスティバル

日 11月3日(祝)

場 蓮田市役所特設広場

問 うたやの森フェスティバル実行委員会事務局
☎048-769-1661

杉戸町

杉戸町農業祭

日 11月5日(日) 10時～15時

場 道の駅アグリパークゆめすぎと

内 農産物品評会・JA関連団体出展・杉戸産農産物利用店出展等

問 杉戸町産業振興課農業活性化担当 ☎33-1111(内線322)

白岡市

しらおか秋の彩りフェスタ

日 11月18日(土)

場 白岡市役所および周辺施設

内 農産物トラック市、動物ふれあい体験、シラオカ麺や名物スイーツの販売など

問 白岡市農政課
☎92-1111(内線224)

宮代町

さつまいも掘り体験

日 11月3日(祝) 9時30分～11時30分 ※雨天中止

場 新しい村 大駐車場前の畑

費 1株400円

※なくなり次第終了

※10人以上の場合は事前予約

問 新しい村(農の家)
☎48-6560

連載 久喜歴史だより(第14回)



神ノ木2遺跡

―土の中には意外な発見がいっぱい―



神ノ木2遺跡の竪穴住居
(埼玉県教育委員会提供)

調査事業団による発掘調査が実施されました。事前の調査により、縄文時代中期(約5500年前～4500年前)の遺跡であることが想定されましたが、1万㎡にも及ぶ広大な範囲が調査されると、108軒もの竪穴住居が見つかり、大規模な集落が営まれていたことがわかりました。

また、縄文時代以外の痕跡も見つかっており、珍しい旧石器時代(約1万2000年以上前)の石器がまとまって見つかり、5世紀頃の古墳の跡が4基も見つかったりと、どれも重要な発見といえるものでした。

久喜市には遺跡として知られている場所が120箇所以上あります。これらの場所では、過去に土器や石器のような昔の道具が見つかったことがあるため、土の中には同じような資料がほかにまだまだ埋まっていると考えられています。しかしながら、土の中の様子は掘ってみないとわからないため、発掘調査をしてみると思いもよらない発見をすることがあります。今回は菖蒲町柴山枝郷の神ノ木2遺跡の例を紹介します。

神ノ木2遺跡は、首都圏中央連絡自動車道の建設に際して平成17年に埼玉埋蔵文化財

久喜市の遺跡の内、約30遺跡で発掘調査が実施されています。郷土資料館では、10月14日(土)から12月27日(水)にかけて、第13回特別展「大集合!久喜市の遺跡」を開催します。市内の発掘調査の成果を一同に集めてわかりやすく紹介しますので、ぜひお越しください。

問 郷土資料館
☎57-1200

無料相談

市役所本庁舎

☎ 22-1111 FAX 22-3319

内 容	日時・日程	場 所	申込み・問合せ
人権相談・女性相談	10/17(火) 13:15～16:15	久喜総合文化会館 会議室	人権推進課人権推進係 (内線2321)
	10/18(水) 13:30～15:30	菖蒲総合支所 会議室	菖蒲総合支所総務管理課 ☎85-1111 (内線216)
	10/19(木) 13:30～15:30	栗橋総合支所 会議室	栗橋総合支所総務管理課 ☎53-1111 (内線323)
	10/23(月) 9:30～11:30	鷲宮総合支所 会議室	鷲宮総合支所総務管理課 ☎58-1111 (内線115)
女性の悩み(カウンセリング)相談【要予約】 ※面接・電話・オンラインでの相談が可能です。	10/20(金) 10:00～17:00 11/7(火) 13:00～17:00	市役所 相談室3	人権推進課 男女共同参画係 (内線2325) 電子申請も可▶
法律相談【要予約】1カ月前から(1カ月前が土・日曜日、祝日にあたる場合は翌日の平日から) ※オンラインでの相談も可能です。ご予約時にお申し出ください。	11/10(金) 13:30～16:30 11/20(月) 13:30～16:30 12/1(金) 13:30～16:30	鷲宮総合支所 405会議室 市役所 第8会議室 栗橋総合支所 第4会議室 市役所 第8会議室 菖蒲総合支所 第3集会室	市民生活課 市民生活・防犯係 (内線2629)
行政相談(国などの行政サービスへの意見・要望に関すること)	10/17(火) 9:30～12:00 10/17(火) 13:30～16:00	栗橋総合支所 第4会議室 鷲宮総合支所 405会議室 公文書館 相談室 菖蒲総合支所 第3集会室	市民生活課 市民生活・防犯係 (内線2629)
消費生活相談	毎週月～金曜日(祝日を除く) 10:00～12:00/13:00～16:00 (受付は15:30まで)	市役所 消費生活センター ※相談員不在の場合もありますので事前にお問い合わせください。	消費生活センター ☎22-3925 ※相談時間外は、市民生活課市民生活・防犯係(内線2629)
特設消費生活相談会【要予約】	10/30(月) 10:00～12:00/13:00～16:00 (受付は15:30まで)	鷲宮総合支所 404会議室	前日までに市民生活課市民生活・防犯係(内線2629)にご連絡ください。
年金相談【要予約】	10/17(火) 9:00～12:00/13:00～15:00	市役所 第8会議室	市民課(総合窓口) 市民・パスポート係(内線2663)
障がい者相談	身体・知的障がい 毎週月～土曜日(第4土曜日・年末年始を除く) 9:00～18:00	障がい者生活支援センター さらら(ふれあいセンター久喜内) ☎26-4866	
	精神障がい 毎週火～土曜日(年末年始を除く) 9:30～17:30	障がい者生活支援センター ベルベール ☎25-2755	
生活困窮者自立支援相談 ※緊急の場合を除き、来所の際はお問い合わせください。	毎週月～金曜日(祝日を除く) 8:30～17:15	久喜市社会福祉協議会(ふれあいセンター久喜内)	久喜市社会福祉協議会 ☎23-2526
住宅耐震相談(木造2階建て以下に限る)	毎週月～金曜日(祝日を除く) 9:00～12:00/13:00～17:00	市役所第二庁舎 建築審査課	建築審査課企画指導係 (内線4695)
内職相談(あっせん)【要予約】 ※オンラインでの相談も可能です。ご予約時にお申し出ください。	毎週火・金曜日(祝日を除く) 10:00～12:00/13:00～16:00	10/3(火)・31(火) …市役所 第8会議室 10/17(火)…市役所 第4会議室 10/20(金)…市役所 第6会議室 10/6(金)・10(火)・13(金)・24(火)・27(金) …久喜中央コミュニティセンター 研修室2	久喜ブランド推進課商工労働係 ☎85-1111 (内線135)
家庭児童相談 ※電話相談可	毎週月～金曜日(祝日を除く) 8:30～17:15	市役所 子ども未来課	子ども未来課子ども・青少年係 (内線3288)
子育て相談 ※電話相談可	毎週月～金曜日(祝日を除く) 9:00～16:30	地域子育て支援センター ぽかぽか/くぶる/すまいる	地域子育て支援センター ぽかぽか ☎21-8596 くぶる ☎55-1147 すまいる ☎59-7510
児童相談 ※電話相談可	毎週月～金曜日(祝日・休館日を除く) 9:00～16:00	児童センター/鷲宮児童館	児童センター ☎21-8181 鷲宮児童館 ☎58-7054
育児相談 ※電話相談可	毎週月～金曜日(祝日を除く) 9:00～16:00	各市立保育園 さくら☎21-0787/すみれ☎21-0120/ ひまわり☎22-8246/中央☎23-6030	
面接相談【要予約】(学校生活、就学等に関すること)	11/1(水)・29(水) 14:45～16:25	中央幼稚園	指導課指導係 ☎58-1111 (内線344)

交通事故発生状況 8月 ※()内は令和5年の累計				
人 身 事 故				物 損 事 故
件数	死者数	重傷者数	軽傷者数	件数
45 (252)	1 (1)	5 (23)	49 (277)	305 (2,337)

火災・救急統計速報 8月 ※()内は令和5年の累計			
建 物	車 両 ・ 船 舶	そ の 他	火 災 件 数
3 (19)	0 (1)	2 (23)	5 (43)
急 病	交 通	そ の 他	救 急 件 数
610 (3,955)	63 (386)	204 (1,481)	877 (5,822)

※上記は速報数値のため後日変更になる場合があります。

- 注目情報
- お知らせ
- 募集
- イベント
- スポーツ
- 相談
- 公共施設
- フォト
- 子育て
- 健康

今月のイベント

公民館事業 のお知らせ



久喜地区

青葉地区「文学講座」

- 日 11月10日(金)・11日(土) 9時30分～11時30分
- 場 青葉コミュニティセンター 会議室1・2
- 内 文学雑談、芥川龍之介とその周辺
- 対 18歳以上の市内在住・在勤・在学者で2日間とも参加できる方 講 加藤建亞さん
- 定 15人 (超えた場合抽選)
- 申 10月11日(水)まで (必着)

久喜東地区「みんなで健康体操」

- 日 11月14日(火) 10時～11時30分
- 場 久喜東コミュニティセンター 集会室
- 対 18歳以上の市内在住・在勤・在学者
- 定 20人 (超えた場合抽選) 講 矢部眞智子さん
- 申 10月11日(水)まで (必着)

江面地区文化祭

- 日 11月11日(土)・12日(日)
- 場 農村センター、江面小学校
- 対 市内在住・在勤・在学者



清久地区「苔玉づくり教室」

- 日 11月18日(土) 13時30分～15時
- 場 清久コミュニティセンター 創作室
- 内 ガーデンシクラメンを使った苔玉づくり
- 講 宮下隆さん 対 市内在住・在勤・在学者
- 定 12人 (超えた場合抽選) 費 1,000円 (材料費)
- 持 エプロン、ビニール手袋、作品を持ち帰る袋
- 申 10月25日(水)まで (必着)



菖蒲地区

自分だけの素敵なインテリアを作ませんか。

「コケ玉作り教室」

- 日 11月25日(土) 13時30分～15時30分
- 場 森下コミュニティセンター 講堂
- 講 榊原正敏さん (菖蒲山野草会)
- 対 市内在住・在勤・在学者
- 定 15人 (超えた場合抽選) 費 800円
- 持 ゴム手袋、ピンセット、15センチ程度の皿1枚、緑の糸、霧吹き、ぞうきん、はさみ、エプロン
- 申 11月6日(月)まで (必着)



<共通事項>

- 申 電子申請・直接または電話・はがき・FAX・メール (いずれも2人まで) に、事業名・住所・氏名・電話番号を明記の上、公民館事業推進室へ。
- ※項目の記載がない場合は、**定**なし、**費**無料、**持**不要
- 問 生涯学習課公民館事業推進室 (〒340-0295 / ☎ 58-1111 / ☎ 31-9550 / ✉ kominkanjigyo@city.kuki.lg.jp)

各地区体育祭

名称	日時	場所
青葉地区市民体育祭	10/22(日) 9:00	青葉小学校
菖蒲地区体育祭	10/22(日) 8:30	菖蒲中学校
久喜中央地区市民体育祭	11/3(祝) 8:40	久喜小学校

※順延なし

秋の散歩に出かけませんか...

久喜東地区「おとな散歩」

- 日 11月17日(金) 8時～16時30分
- 場 川越市内 (集合・解散は久喜東コミュニティセンター)
- 講 阿部勝永さん
- 対 18歳以上の市内在住・在勤・在学者
- 定 20人 (超えた場合抽選)
- 申 10月11日(水)まで (必着)

清久地区「街歩き散歩」

- 日 11月1日(水) 10時～12時 (予定)
- 場 清久コミュニティセンター (玄関前) 集合
- 講 久喜市観光ボランティアガイド (久喜地区)
- 対 市内在住・在勤・在学者
- 定 20人 (超えた場合抽選)
- 申 10月20日(金)まで (必着)



栗橋地区「街歩き散歩 (栗橋関所編)」

- 日 11月17日(金) 13時15分～16時15分 (予定)
- 場 栗橋中央コミュニティセンター (玄関前) 集合
- 講 久喜市観光ボランティアガイド (栗橋地区)
- 対 市内在住・在勤・在学者
- 定 20人 (超えた場合抽選)
- 申 11月6日(月)まで (必着)



鷺宮地区「街歩き散歩」

- 日 11月15日(水) 13時～16時 (予定)
- 場 鷺宮中央コミュニティセンター (玄関前) 集合
- 講 久喜市観光ボランティアガイド (鷺宮地区)
- 対 市内在住・在勤・在学者
- 定 20人 (超えた場合抽選)
- 申 11月2日(水)まで (必着)





毎日興業アリーナ久喜
(久喜市総合体育館)
☎ 21-3611 ☎ 21-1455



- ◆スポーツウエルネス吹矢教室
11月6日・13日・20日・27日
各月曜日 13時 2,000円/4回
- ◆バドミントンサークル
11月7日・14日・21日
各火曜日 10時 1,500円/3回
- ◆初心者卓球サークル
11月2日・9日・30日 各木曜日
15時 1,650円/3回
- ◆はじめてのヨガ教室
11月1日・8日・15日 各水曜日
9時15分 3,000円/3回
- ◆体幹いきいき体操教室
11月7日・14日・21日 各火曜日
13時 3,000円/3回

- ◆バスケットボール教室
11月2日・9日・16日・30日
各木曜日 5,400円/4回
○小学生 17時 ○中学生以上 18時50分
- ◆ベリーダンスエクササイズ教室
11月3日・10日・17日・24日
各金曜日 16時 3,200円/4回
- ◆阿波踊り無料体験教室
11月12日 11時~13時
11月19日 12時~15時 各日曜日
- ◆はじめての英会話教室
11月11日・18日・25日、12月2日
各土曜日 5,000円/4回
○基礎Ⅰ 11時15分 ○基礎Ⅱ 12時30分

文化会館だより

- 久喜総合文化会館 ☎21-1799
- 菖蒲文化会館 (アミーゴ) ☎87-1377
- 栗橋文化会館 (イリス) ☎52-3221

久喜プラネタリウム10月の催し

『かいつ!ぎもん・てんもん』(約50分)
第7回「【復習】月の満ち欠け」(小6)

日 10月15日(日) 15時30分
※小学校理科の教科書の内容を扱います。

一般向け投映(約50分)

「久喜プラネタリウム総選挙!」

日 月・水・木曜日 16時30分
土曜日 13時30分/15時30分
日曜日・9日(祝) 11時/13時30分/15時30分

※21日(土)15時30分はプラネタリウム100周年記念のため、
内容が変更になる場合があります。

子ども向け投映(約40分)「おひつじざのおはなし」

日 土曜日 11時

※火・金曜日、15日(日)は投映はありません。

費 高校生以上300円、3歳~中学生100円 ※各種割引あり



菖蒲アートプロジェクト

子どもCafé~Arts&Eats~

子どもたちが文化芸術に触れることができ、ワーク
ショップの後は子どもたちに食事を提供します。

「消しゴムハンコ~秋の小物袋~」

日 11月12日(日) 10時~11時30分 場 多目的室

対 小学生 定 20人(超えた場合抽選)

講 武石純子さん

費 無料(お子様のみ持ち帰り軽食付き)

申 10月12日(木) 10時~25日(水) 17時に、直接または
電話・FAXで申込書を提出(詳細は当館HPへ)

※アレルギーがある方は申込時に要相談

菖蒲アミーゴ倶楽部◆大人カルチャー教室

「アートフラワーアレンジ講座~クリスマスリースアレンジ~」

日 11月26日(日) 10時~12時 場 多目的室

講 加藤美津江さん 定 10人(申込順)

費 3,000円(材料費込)

申 10月17日(火) 10時~11月7日(火) 17時(電話のみ)

久喜KUKIカルチャー倶楽部◆大人カルチャー教室

「宣紙で好きな色柄のオリジナルバッグを作ろう!」

日 11月21日(火) 10時~12時

場 視聴覚ライブラリー室・研修室3

講 みちくさアトラボ

定 15人 費 2,500円(材料費込)

申 10月11日(火) 10時~11月10日(金) 17時に、直接ま
たは電話で会館へ

菖蒲アミーゴライブ 好評発売中!

「渡辺香津美ギターソロ フィンガー・プリンツ」

昨年デビュー50周年を迎えた渡辺香津美。日本が
世界に誇るトップ・ギタリストが、多彩なギターの魅
力をお届けします。

日 12月17日(日)
15時/開場14時30分

場 文化ホール

費 前売: 一般3,800円、
高校生以下2,000円、
フレンズ会員3,500円

当日: 一般4,000円、
高校生以下2,200円

※未就学児の入場はご遠慮ください。



photo:Yosuke Komatsu
(ODD JOB LTD.)

栗橋シネマ倶楽部 vol.29 好評発売中!

「はい、泳げません」

泳げない僕に、人魚のようなコーチが教えてくれた
たくさん泣くこと、笑うこと

日 12月3日(日) 10時30分/開場10時、14時30分/
開場14時 場 イリスホール

出演 長谷川博己、綾瀬はるかほか

費 (全席指定) 前売500円、当日800円

※フレンズ会員1人1枚ご招待

※3歳以下のお子さまの入場はご遠慮ください。4歳以上はチ
ケットが必要です。



- ☑ 中央図書館 ☎21-0114
 - ☑ 菖蒲図書館 ☎87-1388
 - ☑ 栗橋文化会館図書室 ☎52-2000
 - ☑ 鷺宮図書館 ☎58-1002
- QRコード: 市立図書館 ホームページ
- 開館時間 9時～19時30分

⚠ 休館のお知らせ (特別整理等)

【菖蒲図書館】10月5日(木)～11日(水)
【栗橋文化会館図書室】10月12日(木)～18日(水)

※休館中の図書館の資料(森下コミュニティセンター所蔵資料も含む)は、インターネット予約および市内図書館での取り寄せに時間がかかることがあります。ブックポストは、図書・雑誌・紙芝居の返却に限り期間内でも利用できます。

☑ 大人のためのおはなし会

日 10月26日(木) 10時～12時
場 菖蒲文化会館 多目的室 定 30人 (申込順)
申 10月14日(土) 9時～ (直接または電話)

☑ 図書館郷土講座

「災害記憶遺産に学ぶ～水神信仰を読み解く～」

日 11月12日(日) 14時～15時30分
場 菖蒲文化会館 多目的室
内 埼玉県東部に残る災害記憶遺産をたどり、水神信仰について考察します。
講 板垣時夫さん (久喜市文化財保護審議会会長)
対 市内在住者 定 20人 (申込順)
申 10月28日(土) 9時～ (直接または電話)

☑ 本の福袋

日 10月21日(土) 9時 ※40袋を予定。無くなり次第終了
内 図書館員のおすすめの本をテーマ別に福袋にして、15日間貸し出します。

おはなし会

久喜市立図書館ホームページをご確認ください。

映画会

タイトル	場所(定員)	日時
「コーリャ愛のプラハ」(1996年 チェコ・イギリス・フランス) 111分	中央 30人	10/21(土) 14:00
「大自然の凱歌」(1936年 アメリカ) 99分	中央 30人	11/4(土) 14:00
「プライドと偏見」(2005年 イギリス) 127分	鷺宮 25人	10/19(木) 14:00

※申込み不要のものは先着順です。映画会は開始30分前、おはなし会は開始10分前から受付を行います。

☑ 古典文学入門講座

日 10月21日(土)・22日(日) 各14時～15時30分
場 菖蒲文化会館 多目的室
内 鴨長明の「方丈記」の序文を読み、無常観と日本人の心について探求します。
講 佐野真樹さん 定 20人 (申込順)
申 10月12日(木) 9時～ (直接または電話)
備考 各回ごとにご参加いただけます。



☑ バリアフリー映画会

バリアフリー映画とは、日本語字幕と音声ガイドをつけた、どなたでも楽しめる映画です。
日 10月29日(日) 14時～16時30分/開場13時30分
場 栗橋文化会館 視聴覚室
内 「おらおらでひとりいぐも」(2020年 日本) 138分
協力 住友商事 定 20人 (申込順)
申 10月9日(祝) 9時～ (直接または電話)

☑ 大人の工作教室

日 10月28日(土) 13時30分～15時30分/開場13時
場 鷺宮図書館 視聴覚ホール
内 アロマプレーとマクラメの基本的な結びでタペストリー(壁掛け)を作成
対 市内在住者 定 10人 (申込順)
申 10月14日(土) 9時～ (直接または電話)
※安全のためお子様連れでの参加はご遠慮ください。
※持病のある方や妊娠中の方は主治医にご相談の上、お申し込みください。



広告

ガス給湯器
石油給湯器
エコキュート

便器・ウォシュレット
修理点検 取替工事
ホームページ
<https://www.234126.jp>

水栓・シャワー
洗面化粧台
システムバス
キッチン

久喜市北青柳1236-1
建設業許可(般-5)第62310号
定休日 日曜、祝日、第2・4土曜

株式会社 カキヌマ

水道、下水道、久喜市指定工事店
0480(23)4126



久喜市SDGs推進パートナー登録認定証交付式を開催しました

市では、市内におけるSDGsの裾野をさらに広げるため、「久喜市SDGs推進パートナー登録制度」を創設しています。記念すべき初回登録認定となったパートナーに対し登録認定証を交付するため、9月4日に、久喜市役所市長応接室において登録認定証交付式を開催しました。

認定となったパートナーの一覧は、市ホームページをご覧ください。



友好都市・野辺地町 提携10周年記念事業

8月19日・20日、青森県野辺地町で友好都市提携10周年記念事業が行われ、市長ら24人で野辺地町を訪問しました。

19日の記念植樹では、今後ますますの友好を誓い、久喜市の木「イチョウ」と野辺地町の木「さくら」が植樹されました。夜には、のへじイルミネーション光物語の特別点灯式が行われ、イチョウとさくらをイメージしたイルミネーションが灯されました。また翌日には、のへじ祇園まつりが4年ぶりに開催され、ふるさと物産テント市では、久喜市の梨などの特産品の販売も行いました。



広報紙 × Instagram

#kukimemo

のハッシュタグをつけてインスタグラムで投稿しませんか？

投稿者 撮影場所

ユーザー [\[kuki brand info\]](#) のタグ付けをお願いします！



【発射、2秒前！】

@ailondo369 さん
山下公園



【仲よし2人で大きい花火♡】

@riii_chan2964 さん
南栗橋

今月の写真

8月中に投稿された写真の中から選びました

#kukimemoの詳細は、市ホームページをご確認ください。



【わし宮団地のシャッターアート】

@cheer_for_kuki さん
わし宮団地

くきこどもだより



子どもランニング フェスティバル 2023

- 日 11月12日(日) 9時30分～12時30分
- 場 久喜高校グラウンド (駐車場:久喜小学校)
- 内 ランニングクリニック (講師:川内鴻輝さん)、親子ランニング、子どもランニング記録会 (低・中・高学年男女別)
- ※地域提案型活動事業補助金採択事業です。
- 対 市内小学生 費 各種目 500 円
- 申 9月25日(月)～10月31日(火)に、エントリーサイト (<https://moshicom.com>) で、「子どもランニングフェスティバル」と検索して申し込み
- 問 子どもランニングフェスティバル実行委員会 砂川 ☎090-4534-8857
- ※詳細はエントリーサイトをご覧ください。



第7回オレンジコンサート ～子どもたちに笑顔を～



- 日 11月4日(土) 13時30分～16時
- 場 久喜中央コミュニティセンター 大集会室
- 内 シンポジウム&コンサート 費 無料
- 問 久喜オレンジリボン運動連絡会 事務局 砂川 ☎090-4534-8857

こどもライブフェスタ 2023 in 久喜

- 日 10月22日(日) 14時15分～15時30分/開場13時45分 場 菖蒲文化会館
- 内 Kajii の日常品楽器コンサート「食器は歌う」
- 定 300 人 (申込順) 費 700 円 (4歳以上)
- 申問 10月15日(日)までに、メールで、入場者全員の氏名・お子様の年齢・チケット枚数・住所・電話番号を明記の上、久喜おやこげきじょう (☎ kukioyako.live@gmail.com / ☎ 080-5810-2794) へ

久喜市ファミリー・サポート・センター講習会 「卵・乳を使わない 簡単おやつ作り」

- 日 11月16日(木) 10時～12時
- 場 ふれあいセンター久喜 調理室
- 内 卵・乳を使わない安心で美味しいココアケーキ・さつまいもとリンゴのケーキ作り
- 講 武井広子さん、歌川裕美さん (保育園調理員)
- 定 16 人 (申込順) ※記児は要相談
- 申 10月16日(月)から、同センター (☎ 29-1900) へ (平日9時～16時30分 ※祝日を除く)

わがやの アイドル



「お姉ちゃんとスイカ」
ふるさわ たいが
古沢 虎雅くん(1歳)



「みんな、ぼくのトリコ」
にいま しゅうすけ
新島 柊介くん(9カ月)



「スマイル♥ハピネス」
やまだ ちひろ
山田 千央ちゃん(1歳)

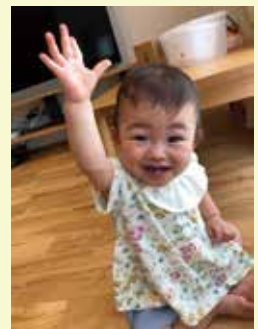

「お返事できたよ!」
ほしの はなえ
星野 花瑛ちゃん(1歳)

各施設のイベントはこちら

地域子育て支援センター・
つどいの広場



児童センター・児童館

児童センター ☎ 21-8181
鷺宮児童館 ☎ 58-7054



ファミリーサポートセンター

本部 ☎ 29-1900



◆10月10日(火)～11月9日(木)の保健事業

(10月1日～9日は広報くき9月号に掲載)

問合せ・予約 各保健センター

中央 ☎ 21-5354 菫蒲 ☎ 85-7021
栗橋 ☎ 52-5577 鷺宮 ☎ 58-8521

月 齢 別 健 康 診 査

	場所	実施日	受付時間	対象となる生年月日
4カ月	中央	10/11(水)	12:45～13:30	令和5年6月
	菫蒲	10/10(火)	12:30～12:50	令和5年5月～6月
	栗橋	10/24(火)	13:00～13:30	令和5年6月
10カ月	鷺宮	10/13(金)	12:45～13:30	令和5年6月
	中央	10/10(火)	12:45～13:30	令和4年11月
	栗橋	11/9(木)	13:00～13:30	令和4年12月16日～令和5年1月31日
1歳6カ月	鷺宮	10/12(木)	12:45～13:30	令和4年12月
	中央	10/24(火)	12:45～13:30	令和4年3月
	菫蒲	10/11(水)	12:30～12:50	令和4年2月～3月
3歳	栗橋	10/31(火)	13:00～13:30	令和4年4月～5月
	鷺宮	10/17(火)	12:45～13:30	令和4年3月
	中央	10/25(水)	12:45～13:30	令和2年6月
3歳	鷺宮	10/20(金)	12:45～13:30	令和2年6月
	鷺宮	11/9(木)	12:45～13:30	令和2年7月

乳幼児健康相談【要予約】

場所	実施日	受付時間
中央	10/20(金)	9:30～11:00
菫蒲	10/23(月)	
栗橋	10/10(火)	
鷺宮	10/11(水)	

ママ・パパ教室【要予約】

場所	実施日	時間	対象
中央	10/21(土)	9:30～11:30	妊娠16週以降の方
栗橋	10/19(木)	9:30～11:30	

コアラ

(障がいのある子どもの保護者のつどい)

【初めての方は要予約】

場所	実施日	時間
栗橋	10/26(木)	10:00～11:30



市立幼稚園 親子で遊ぶ会

受付 10:30 終了 11:45(中央)、11:50(栗橋)

幼稚園	日程	共通事項
中央幼稚園 (さくらんぼクラブ) ☎ 22-8547	10/11(水) 11/1(水)	対 平成31年4月2日～令和3年4月1日生まれの未就園児および2歳になった幼児とその保護者 内 中央：園庭遊び(気温が高い場合は遊戯室) 栗橋：さつまいも掘り 持 中央：水筒(中身が甘くないもの)、帽子、汚れた場合の着替え、上履き 栗橋：スーパーの袋、長靴、着替え、水筒、タオル 備考 当日、直接各幼稚園へお越しください。 ※令和5年度中央幼稚園見学会は、10月16日(月)・23日(月)です。詳細は園ホームページをご覧ください。
栗橋幼稚園 (おひさまクラブ) ☎ 52-3346	11/1(水)	

こどもとよみたいえほんコーナー



さかながはねて

著者：中川 ひろたか/ぶん
森 あさ子/え
出版社：世界文化社

さかなが跳ねてねこの頭にくっいたら、リボンになりました！次々と動物たちにくっつき、変身する様子が面白い手遊び絵本です。



ゆめ にこにこ

著者：柳原 良平/作・絵
出版社：こぐま社

「じゃぶじゃぶ」「さらさら」音の繰り返し言葉がいっぱいです。声に出して響きを楽しみましょう。温かみのある絵にも注目です。

絵本は市立図書館で所蔵しています。ぜひご利用ください。

健康コーナー

中央保健センター ☎21-5354 菖蒲保健センター ☎85-7021
栗橋保健センター ☎52-5577 鷺宮保健センター ☎58-8521

保健センターの保健事業 10月10日(火)～11月9日(木)の保健事業 (10月1日～9日は広報くき9月号に掲載)

種別	日程	場所	対象者
成人健康相談 【要予約】	毎週月～金曜日 (祝日を除く)	各保健センター	市内在住者
食生活相談 【要予約】	毎週月～金曜日 (祝日を除く)	中央保健センター	市内在住者
精神保健福祉士による こころの健康相談 【要予約】	10/26(木) 13:30～15:30	中央保健センター	意欲の低下や ひきこもり傾向にある方等 ※家族などからの相談も可
不登校・ひきこもり 家族のつらい	10/16(月) 14:00～16:00	久喜中央 コミュニティセンター	登校拒否・不登校・ひきこもり で悩んでいる家族

PCR検査・抗原検査費用の 助成申請はお済みですか

令和5年3月31日までに新型コロナウイルス感染症の検査を受けた方で、検査費の助成申請がお済みでない方は、**検査日から1年以内**に申請をお済ませください。

【対】 医師等の判断によりPCR検査や抗原検査を受け、検査日時点で市内在住の方
※令和5年4月1日以降に受けた検査は、助成対象外です。無症状の方が希望により自費診療で受ける検査は対象となりません。



助成金額 1回の検査につき1,840円を上限に助成
※初診料または再診料、院内トリアージ実施料、鼻腔・咽頭拭い液採取が対象

【申】 検査日から1年以内に、下記の書類を直接または郵送で、健康医療課健康企画係(内線3422)へ
・新型コロナウイルス感染症検査費助成金交付申請書兼請求書
・医療機関が発行する検査に係る領収書(原本)
・診療明細書等、診療内容がわかるもの(コピー可)

※詳細は市ホームページをご覧ください。



急な病気やけがのとき

お医者さんに行くか迷ったらまず相談!

休日診療のお知らせ

市では、休日に緊急に治療が必要な方のため、次のとおり診療体制を整備しています。
※診療を希望する方は必ず事前に電話をしてください。

内科

日程	時間	医療機関
10/1(日)・8(日)・9(祝)・15(日)・22(日)・29(日)・11/3(祝)・5(日)	9:00～12:00	新久喜総合病院 ☎26-0033

小児科

日程	時間	医療機関
10/1(日)・8(日)・15(日)・22(日)・29(日)・11/5(日)	9:00～12:00 (予約受付時間 8:00～11:30)	扶顔堂たかぎクリニック ☎21-0124
10/9(祝)・11/3(祝)	9:00～12:00	土屋小児病院 ☎21-0766

電話相談・案内

●埼玉県救急電話相談 #7119 (24時間対応)

※ダイヤル回線・IP電話などからは ☎048-824-4199
ガイダンスに応じて、下記3つの窓口から選択してください。
1 小児救急相談 2 大人の救急相談 3 医療機関案内

●小児救急電話相談 #8000 (24時間対応)

※ダイヤル回線・IP電話などからは ☎048-833-7911

●精神科救急電話 ☎048-723-8699

※非通知設定はつながりません。

夜間・休日の緊急的な精神医療相談・医療機関案内です。

月～金曜日…17時～翌朝8時30分

土・日曜日、祝日…8時30分～翌朝8時30分

●埼玉県コロナ総合相談センター ☎0570-783-770

※受診を迷う場合、受診先の確認

(24時間対応)

※聴覚障がいのある方は ☎050-8887-9553

休日診療では、軽度の救急患者への応急的な診療を行っています。かかりつけ医のある方は、受診後に治療の内容や処方薬などを医師に伝えてください。また、救急車による搬送の対応を行っている医療機関もありますので、できるだけ診療時間内にかかりつけ医を受診するなど、適切な受診にご協力ください。



生活習慣病予防講座

◆血糖値の急上昇を抑えよう!

日 11月7日(火) 10時~13時 場 中央保健センター

講 久喜市食生活改善推進員協議会 (久喜支部)

定 24人 (申込順)

申問 10月18日(水)~11月1日(水)に、電子申請・
直接または電話で、中央保健センター成人
保健係 (☎21-5354) へ



【共通】 対 市内在住者 内 講話、調理実習および試食 持 エプロン、三角きん、ふきん2枚、筆記用具

◆血糖値を上げにくい食生活を学ぼう!

日 11月16日(木) 10時~13時/受付9時30分

場 鷺宮中央コミュニティセンター

講 小菅陽子さん (栄養士) 定 15人 (申込順)

申問 10月11日(水)から、電子申請・直接または
電話で、鷺宮保健センター地域保健係 (☎
58-8521) へ



風しん抗体検査・風しん第5期定期接種はお済みですか

日 令和7年3月31日まで

対 昭和37年4月2日~昭和54年4月1日生まれの男性で、無料クー
ポン券を使用して、まだ抗体検査を受けていない方

※対象の方には、令和4年4月上旬に無料クーポン券を送付しています。

※再発行を希望する方は、お住まいの地区の保健センターにご連絡ください。

※詳細は市ホームページをご覧ください。



10月1日から11月30日まで 麻薬・覚せい剤・大麻乱用防止運動を実施中です

薬物乱用は、自分の人生だけでなく、家族など周りの人たちの人生までも狂わせてしまいます。特に大麻は、「体に害がない」などの誤った情報で若者を中心に乱用が増加しています。

薬物の誘いは、きっぱりはっきり断りましょう。正しい知識を身につけ、薬物乱用を根絶しましょう。

薬物でお困りの方は、ご相談ください。

問 幸手保健所 ☎42-1101 / 県薬務課 ☎048-830-3633

予防接種を 受けましょう

問 各地区保健センター

【予防接種共通項目】

実施医療機関 「令和5年度保健事業日程表」の個別予防接種委託医
療機関 (24~29ページ) または市のホームページをご覧ください。

※生活保護受給者、中国残留邦人等の支援給付を受けている方は無料 (受給
証等を医療機関窓口で提示)

※市外で接種を希望する場合は、お住まいの地区の保健センターにお問い合わせください。

※新型コロナウイルスワクチン接種と前後2週間以上あけて受けてください。

高齢者インフルエンザの予防接種

日 10月20日(金)~令和6年1月31日(水)

対 市内在住で、次のいずれかに該当する方

①接種日に65歳以上の方

②接種日に60歳~64歳で、心臓、腎臓、呼吸器
の機能またはヒト免疫不全ウイルスによる免
疫の機能に障がいのある方 (身体障害者手帳
1級相当の方)

接種回数 1回

費 1,500円 (医療機関窓口で支払い)

高齢者肺炎球菌【定期】予防接種

日 令和6年3月31日(日)まで

対 市内在住で、今回初めて23価肺炎球菌ワクチン予
防接種を希望する、以下に該当する方

①令和6年3月31日現在、65・70・75・80・85・90・95・
100歳の方

②接種日に60歳~64歳で、心臓、腎臓、呼吸器の機
能またはヒト免疫不全ウイルスによる免疫の機能に
障がいのある方 (身体障害者手帳1級相当の方)

費 3,000円 (医療機関窓口で支払い)

その他 ①の方には、4月に案内・予診票を送付して
います。②および転入等により久喜市の予診票をお
持ちでない方は、お問い合わせください。